HORAŽĎOVICKÝ OBZOR

1

1/2018
31. ledna 2018 / Neprodejné
Ročník XXI. (XXXIX) / Číslo 1
Měsíčník věnovaný hospodářskému, kulturnímu a společenskému povznesení města Horažďovice

veduta města z roku 1815, MgA. J. Šlechta, zdroj: Rakouská národní knihovna ve Vídni

Vážení spoluobčané,
měsíc leden patrně drží nad naším městem ochrannou ruku a narozdíl od některých částí naší republiky vlastně nevíme, co je to zima. Snad jen jednou leden potěšil milovníky zimních sportů sněhovou nadílkou. Ale než jsme si ji stačili vychutnat, bylo po sněhu. Kromě delších dnů nám měsíc leden přinesl i několik každoročně se opakujících akcí. Letos jsme ve dvou kolech volili i nového prezidenta naší republiky, proběhla tradiční Tříkrálová sbírka, uskutečnil se pochod proti úložišti jaderného odpadu a začala plesová sezona, v rámci které proběhl i 21. Prácheňský reprezentační ples města. Zúčastnili jsme se výročních schůzí dobrovolných hasičů v Horažďovicích, Horažďovické Lhotě, v Třebomyslicích a také výroční schůze sportovců ve Veřechově. Jako vždy to byla příležitost setkat se s občany, vyslechnout jejich připomínky a zodpovědět případné dotazy. Na začátku každého roku je dobré připomenout své požadavky příslušným orgánům a organizacím.
Se společností Správa a údržba silnic PK jsme projednali plánované opravy komunikací a projektovou dokumentaci na rekonstrukci Třebomyslické ulice. Další jednání proběhlo ve společnosti Ředitelství silnic a dálnic na krajském ředitelství v Plzni, kde jsme řešili především plánovaný kruhový objezd na začátku Třebomyslické ulice. Se zástupci Řádu maltézských rytířů běží další jednání o směně pozemků, kterou bychom mohli získat další vhodné pozemky na Loretě pro budoucí výstavbu rodinných domů. Rádi bychom z tohoto důvodu zjistili aktuální zájem občanů o pozemek k individuální výstavbě. Pokud se vás tato problematika týká, napište nám stručnou informaci na kralova@muhorazdovice.cz nebo zavolejte na tel. č. 371 430 559.
V měsíci lednu běží hospodaření města podle schváleného rozpočtového provizoria a dokončuje se návrh rozpočtu pro řádné zasedání zastupitelstva města, to bude na konci února. Výběrové řízení na zhotovitele domu pro seniory bylo ukončeno, ale nabídková cena značně převyšuje rozpočtovanou cenu. Je tedy nutné změnu a finanční plán projednat na mimořádném jednání zastupitelstva, které se bude konat 7. února od 18 hodin. V každém případě bude nutné si vzít od banky investiční úvěr a v letech budoucích počítat s jeho splácením. Velkým plusem by bylo získání jakékoli investiční dotace od Ministerstva práce a sociálních věcí ČR. Samozřejmě čím větší, tím lépe.
Opět se budeme zabývat problémem parkování těžkých nákladních aut u nemocniční zdi v ulici Šumavská. Tento prostor má sloužit především pro parkování návštěvníků nemocnice a obyvatel přilehlého sídliště, zvláště při rekonstrukci, která nás zde na jaře čeká. Pro parkování nákladních aut je možné využít dostatečně velký prostor v bývalých kasárnách (dnes v klášterním dvoře). Na konci ledna byla Dobrovolným svazkem obcí Horažďovicko představena 3D tiskárna na plasty, která bude sloužit žákům druhých stupňů základních škol naší spádové oblasti a Envicentru Proud v rámci ekologické výchovy. Budou moci vidět celý průběh druhotného zpracování plastů – od jejich sběru až po nový výrobek.
V tomto čísle vám přinášíme jako úvodní fotografii pohled na město Horažďovice z roku 1815. Jak ten čas letí… I první měsíc nového roku je již za námi.
Přejeme Vám klidné únorové dny a naší mladší generaci pěkné známky na pololetním vysvědčení.

—

Ing. Michael Forman, starosta
Ing. Hana Kalná, místostarostka

Fotoreportáž

Protestní pochod

V sobotu 6. ledna se uskutečnil v lokalitě Březový pochod na Chanovicku protestní pěší pochod na podporu boje zdejších obcí proti diskriminačnímu záměru státu vybudovat zde úložiště radioaktivních odpadů.
Přišlo přes 450 pochodujících všech věkových kategorií. „Náš domov nedáme," znělo společně při vyhodnocení.

Petr Klásek

21. Prácheňský reprezentační ples, sobota 13. ledna

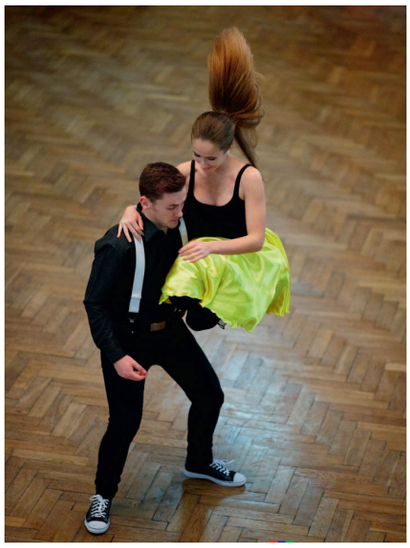

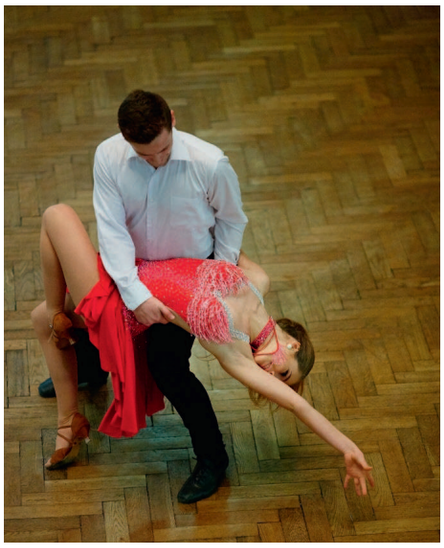

Foto: Fotofofr Klatovy

Z radnice

Rada města Horažďovice 18. 12. 2017

– schvaluje uzavření smlouvy se společností Lesní stavby, s.r.o., Palackého 764, Nýrsko na stavební realizaci akce „Úprava přechodů pro chodce s omezenou schopností pohybu a orientace“ přechod U Hlaváčků a u ZŠ Komenského v ul. Jiráskova za nabídkovou cenu 1 167 408,29 Kč vč. DPH
– schvaluje uzavření nájemní smlouvy s Domem dětí a mládeže, Zámek 11, Horažďovice na pronájem části p.č. 1104/2 ostatní plocha o výměře 26 m^2 v k.ú. Zářečí u Horažďovic včetně stavby loděnice za nájemné ve výši 500 Kč/rok s účinností od 1. 1. 2018
– schvaluje pronájem části nebytových prostor o výměře 15,68 m^2 ve druhém nadzemním podlaží Komušín 69 Spolku Přátel Komušína, se sídlem Horažďovice – Komušín 69 za účelem skladu s platností od 1. 1. 2018 na dobu neurčitou s tříměsíční výpovědní lhůtou za nájemné ve výši 200 Kč/rok
– schvaluje poskytnutí dotace ve výši 49.856 Kč organizaci Point 14, z. ú., Husova 14, Plzeň na krytí nákladů při poskytování sociální služby – terénní program a odborné poradenství pro uživatele návykových látek
– schvaluje uzavření smlouvy o vytvoření a veřejném nedivadelním provozování uměleckého výkonu formou koncertu výkonného umělce KAMILA STŘIHAVKY A SKUPINY LEADERS dne 30. 6. 2018
– rozhodla o přijetí nabídky společnosti BDO Advisory s.r.o., Karolinská 661/4, Praha 8 na realizaci veřejné zakázky malého rozsahu na „Vypracování strategického plánu rozvoje města Horažďovice“ za nabídkovou cenu 217 800 Kč vč. DPH
– schvaluje pronájem nebytových prostor o výměře 61,39 m^2 ve druhém nadzemním podlaží Blatenská 311, Horažďovice (Městské zdravotnické zařízení) MUDr. Pavlu Houškovi, Strakonice za účelem provozování neurologické ambulance v rozsahu 1 den v týdnu s platností od 23. 3. 2018 na dobu neurčitou s tříměsíční výpovědní lhůtou

Rada města Horažďovice 15. 1. 2018

– rozhodla o výběru nejvhodnější nabídky účastníka Ing. arch. MgA Jiřího Bízy, Na usedlosti 387/21, Praha 4 na realizaci veřejné zakázky „Rekonstrukce sokolovny HD“ – zpracování projektové dokumentace a zajištění související inženýrské činnosti akce za nabídkovou cenu 530 000 Kč
– schvaluje podání žádosti o dotaci do programu „Obnova historického stavebního fondu v památkových rezervacích a zónách a staveb drobné architektury“ na akci „Horažďovice, čp. 4 – oprava fasády, výměna oken a dveří“
– schvaluje podání žádosti o dotaci do „Programu stabilizace a obnovy venkova – projekty obcí“ na akci „Komušín – oprava vodní nádrže na p.č. 286/1“
– schvaluje podání žádosti o dotaci do programu „Zachování a obnova kulturních památek Plzeňského kraje“ na akci „Oprava kaple sv. Vojtěcha, Horažďovice“
– bere na vědomí přihlášku do soutěže Památka roku 2017 pořádanou Sdružením historických sídel Čech, Moravy a Slezska pro realizovanou akci rekonstrukce Mírového náměstí
– schvaluje Pravidla dotačního programu města Horažďovice pro rok 2018 – „Podpora volnočasových aktivit a podpora činnosti neziskových organizací v roce 2018“
– schvaluje darovací smlouvu s Janem Adamcem, Hartmanice 5 (dárce) na poskytnutí peněžního daru ve výši 5 000 Kč na financování kultury města
– schvaluje přijetí nejvhodnější nabídky na opravu cisternové automobilové stříkačky „OPRAVA MENŠÍHO ROZSAHU CAS 32 T – 148, RZ KT 47 – 41“ pro JPO III SDH Horažďovice a to společnosti Lumír Zezulka – ZEKA, Jasmínová 876, Slavičín za cenu 1 502 094 Kč vč. DPH
– schvaluje zhotovení pamětní desky Vladimíra Stanislava Páry – pilota RAF a její umístění na Husově náměstí

Výběr bodů z jednání rady města. Kompletní usnesení z jednání rady města je zveřejněno na www.muhorazdovice.cz.

Podání žádostí o dotaci z dotačního programu

Město Horažďovice vyhlásilo dotační program „Podpora volnočasových aktivit a podpora činnosti neziskových organizací v roce 2018“. Program je určen na podporu činnosti spolků a dalších nestátních neziskových organizací působících ve městě Horažďovice. **Žádost** musí být podána v řádném termínu a **na předepsaném formuláři s uvedením závazného účelu použití dotace**. Jeden žadatel může do tohoto programu podat nejvýše **1 žádost**. **Termín** ukončení podání žádostí je **29. 3. 2018**. Veškeré dokumenty jsou volně ke stažení na webových stránkách Městského úřadu Horažďovice http://www.sumavanet.cz/muhd/dotace_poskytovane_info.asp nebo v kanceláři odboru památkové péče, školství a kultury – II. patro, č. dveří 219, popř. informace poskytneme na tel. čísle 371 430 556.

Bohuslava Kodýdková, odbor PPŠK

Bezpečnostní rada ORP Horažďovice

proběhla v horažďovické hasičárně 7. prosince 2017.
Zasedání Bezpečnostní rady ORP Horažďovice (BR ORP) se pod vedením předsedy Ing. Michaela Formana zúčastnili představitelé města a Městského úřadu Horažďovice, Policie ČR – Územní odbor Klatovy, velitel horažďovické stanice Hasičského záchranného sboru Plzeňského kraje, velitel Jednotky požární ochrany Sboru dobrovolných hasičů Horažďovice a vedoucí strážník Městské policie Horažďovice.
Na programu bylo kromě posouzení stavu zabezpečení a připravenosti a posouzení rizik také zhodnocení práce BR ORP a všech složek IZS v roce 2017 a upřesňování spolupráce a součinnosti během roku 2018.

Bezpečnost, OUI a krizové řízení odbor kanceláře starosty, MěÚ Horažďovice

Den IZS a Malý záchranář letos proběhne v Horažďovicích

V úterý 29. května 2018 se v prostorách ZŠ Blatenská a Požární stanice Horažďovice (Hasičská zbrojnice Horažďovice) bude konat oblastní kolo soutěže Malý záchranář a jako doprovodný program Den IZS.
Soutěž pro děti Malý záchranář je preventivně výchovná soutěž určená pro žáky 4. – 5. tříd ZŠ.
Akce bude pořádat pod záštitou svého starosty Ing. Michaela Formana město Horažďovice ve spolupráci s HZS Plzeňského kraje a dalšími složkami IZS – Policie ČR, Zdravotnickou záchrannou službou, Horskou službou ČR a dalšími organizacemi, jako je např. Armáda ČR, Informační a strážní služba ŠUNAP, Český červený kříž a další organizace, včetně firem, které nabízejí vybavení pro záchranáře nebo prostředky k varování či ochraně osob.
Na akci jsou zváni žáci ZŠ ORP Horažďovice, MŠ Horažďovice, představitelé kraje, starostové obcí a široká veřejnost.
Dle HZS hlavními cíli soutěže je pomoc školám při začlenění tematiky „Ochrana člověka za mimořádných událostí“ do vzdělávacích programů na základních školách, příprava obyvatelstva na mimořádné události, možnost zažít den plný soutěží a zábavy v přítomnosti záchranářů a vychovat mladou generaci ohleduplnou a užitečnou sobě i svému okolí při setkání rizikovými situacemi v běžném životě.

—

Bezpečnost, OUI a krizové řízení odbor kanceláře starosty, MěÚ Horažďovice

Vážení budoucí stavebníci

Rok 2018 přinesl další novelu stavebního zákona, mimochodem od roku 2007, kdy nový stavební zákon vstoupil v platnost, těchto novel proběhlo celkem již 22. Zatímco dosavadní novely se týkaly především pravidel a limitů, kterými se řídí stavební úřady, tato poslední novela přináší řadu změn, z nichž některé umožňují stavebníkům volbu způsobu projednání. S tím ovšem souvisí i přesně specifikovaný druh žádosti, kterou je nutno podat, a odpovídající dokumentace. A protože novela stavebního zákona není doposud zažita ani stavebníky ani projektanty a druh podané žádosti může významně ovlivnit další průběh povolovacího procesu, doporučujeme budoucím stavebníkům, aby před podáním každé žádosti navštívili, nejlépe osobně, stavební úřad s informací jakou stavbu, jak velkou a kde hodlají realizovat a úředník stavebního úřadu jim pak podle konkrétní situace pomůže stanovit cestu i způsob podání žádosti, který povede co nejjednodušeji a nejrychleji ke kýženému výsledku. Opětovně však připomínáme, že úplnou informaci ze strany stavebního úřadu lze poskytnout pouze tomu, kdo je schopen konkrétně specifikovat rozsah stavby, její umístění a její účel.

—

Josef Kotlaba
odbor výstavby a územního plánování

Město Horažďovice oznamuje, že na úřední desce a stránkách města je zveřejněn **záměr odprodeje nemovitosti čp. 1080** (bývalá hájenka v Horažďovicích Předměstí) včetně st. p. č. 317/2 a p. č. 2205/1 v k. ú. Horažďovice výběrovým řízením za minimální cenu 1 200 000 Kč.

—

Jana Králová
odbor investic, rozvoje a majetku města

MĚSTO HORAŽĎOVICE

vyhlašuje výběrové řízení na pozici
úředníka odboru výstavby a územního plánování MěÚ Horažďovice
Místo výkonu práce: Horažďovice; pracovní poměr: na dobu neurčitou, se zkušební dobou na 3 měsíce.

Podmínky výběrového řízení včetně předpokladů, náležitostí přihlášky a dokladů jsou uvedené na www.muhorazdovice.cz v záložce pracovní příležitosti.
Uzávěrka přihlášek je 12. 2. 2018 ve 13 hod.

Kultura

Městská knihovna Horažďovice

Jak se straší Stráchnivec

Děti ze 3. tříd základních škol dostaly předvánoční dárek – setkaly se v knihovně s Terezou Meravou, autorkou knih pro děti. Beseda dostala název podle jedné z knih „Jak se straší Stráchnivec“.
Spisovatelka představila dětem hlavní hrdiny Tommyho a Vivien, kteří se o letních prázdninách potkají uprostřed bornejského pralesa. Jejich rodiče jsou vědečtí nadšenci a odjeli na Borneo na přírodovědeckou expedici. Nadčasový příběh o síle přátelství, lásky a tolerance, ale i o tom, že svět není černobílý a od dobra ke zlu je blíž, než se zdá, se odehrává napůl ve skutečném a napůl ve fantazijním světě.
Děti si poslechly ukázky z další knihy „Nevyplašte Hadipouše“. Pod obyčejným starým pražským domem se začnou dít neobyčejné věci v okamžiku, kdy pod ním archeologové odhalí tajemná gotická sklepení. Jejich pradávní obyvatelé budou do posledního dechu bránit narušený klid i všechno, co považují za své.
Kniha Přízrak Klementina, která se prodává jen na objednávku, je velmi jedinečná. Každý její výtisk je originál. V celé knize je totiž jméno hlavního hrdiny změněno na jméno čtenáře, pro kterého byla kniha objednána a může být doplněna také fotografií čtenáře.

Na závěr přišla řada na dotazy posluchačů, někteří si na místě koupili knížku Terezy Meravé a domů si ji odnesli s jejím podpisem a věnováním.
Beseda byla uspořádána v rámci projektu „Děti a čtení 2017“ za finanční podpory Ministerstva kultury ČR.

Eva Marešová

Městská knihovna Horažďovice

vyhlašuje

12. ročník celoroční soutěže v rámci projektu

„DĚTI A ČTENÍ 2018“

SBÍREJ SAMOLEPKY

Zahájení: 1. 2. 2018
Podmínky: v knihovně, na vývěsce knihovny a na www.knihovna.horazdovice.cz
Uzávěrka 23. 11. 2018

Stálá divadelní scéna Klatovy Vás zve na:

Čtvrtek 22. 2. od 19.30 hodin,
Kulturní dům Horažďovice

Městská knihovna Horažďovice a Klub dětských knihoven SKIP ČR
vyhlašují v rámci projektů „Kde končí svět 2017 – 2018“
s podtitulem Já jsem tvůj člověk a „Děti a čtení 2018“
výtvarnou a literární soutěž

ZVÍŘATA - ZRCADLA LIDÍ

Vyhlášení soutěže: 1.1.2018
Uzávěrka: 23.3.2018

Podrobnosti získáte na dětském oddělení knihovny, na vývěsce knihovny a na www.knihovna.horazdovice.cz

Autory nejlepších prací odměníme a vítězné práce postoupí do krajského kola.

Sport

Horažďovické derby pražských „S“ pro malého Ondru

Fanoušci Sparty a Slávie z Horažďovic uspořádali na Silvestra již 4. ročník fanouškovského fotbalového derby, které se odehrálo na hřišti Vápenka v Horažďovicích. Samotné utkání skončilo divokým výsledkem 8:7, a to ve prospěch sešívaných dresů. Příznivci rudých barev přišli tak o možnost navýšit historické skóre výher v HD Derby a nyní je stav 2:2 na zápasy. Díky oběma táborům a přítomným fanouškům panovala během zápasu parádní atmosféra, kterou může nejeden tým z města piva pouze závidět. Poslední den v roce si našlo cestu na Vápenku přes 150 fanoušků, kteří se nejen dobře bavili, ale hlavně společně přispěli na dobrou věc. Celý výtěžek z dobrovolného vstupného (ve výši 16.160 Kč!) byl věnován čtyřletému Ondrovi z Horažďovic, který se od narození potýká se zdravotním handicapem a obě pražská „S“ mu tímto přejí více štěstí do dalších let. Již nyní se těšíme na příští, v pořadí již 5., silvestrovské derby 2018. Všem lidem, a hlavně fotbalovým fanouškům přejí mnoho zdraví – příznivci SPARTY a SLÁVIE z Horažďovic.

Tenis klub Horažďovice

hledá na letní sezonu 2018, od května do září,

pracovníka na správu tenisových kurtů

za výhodných podmínek. V případě zájmu je možné nabídnout správu tenisového areálu s i občerstvením. Přesné podmínky při osobním jednání. Tel. 602 462 858, příp. 776 282 684.

Školy

Křesťanská mateřská škola DUHA

Na Tři krále o krok dále ….

Rok s rokem se sešel a my jsme se opět vydali do kostela sv. Petra a Pavla, abychom si společně zazpívali a vyslechli požehnání otce Petra účastníkům Tříkrálové sbírky. Účast na sbírce je pro naši duhovou mateřinku jedna ze základních tradic – děti se při ní učí, že pomáhat potřebným je běžná součást života. Tentokrát se vydali koledovat předškoláci ze třídy Rybiček a svým zpěvem potěšili mnoho lidí s dobrým srdcem.
Stejně jako Tříkrálová sbírka je pro nás radostnou tradicí se každý měsíc setkávat se seniory z domu s pečovatelskou službou. V předvánočním čase navštívily babičky naši mateřinku. S dětmi si vyrobily voňavou vánoční ozdobu a zhlédly vystoupení školního pěveckého sboru Duháček. V lednu se na návštěvu za seniory vypravily děti ze třídy Oveček.
V polovině ledna se uskutečnil lyžařský kurz ve Skiareálu v Kašperských Horách. Počasí nám zpočátku nepřálo, ale druhý den se již umoudřilo a malí lyžaři tak mohli ukázat, že jsou učenliví a zdatní – však za své úsilí byli na závěr odměněni skutečnou medailí a diplomem!
Letošní rok bude pro nás také rokem velkých změn. Započne očekávaná rekonstrukce školní zahrady a také částečná rekonstrukce školy samotné. Při ní bude z bývalého školnického bytu a nové přístavby vybudována speciální třída pro dvouleté děti. Uzpůsobena bude jejich věku – nábytkem počínaje a speciálními pomůckami a hračkami konče. A nejen to – v minulém roce všichni pedagogové naší školy absolvovali několikadenní odborný seminář zaměřený na specifika práce s dvouletými dětmi. Maminky, které se rozhodnou u zápisu svěřit své maličké ratolesti do naší mateřinky, si mohou být jisté, že je svěřují do těch správných rukou.
A co nás čeká v nejbližší době? Testování školní zralosti pomocí screeningu, představení divadélka Dráček a bujarý masopustní rej pro děti a rodiče, na kterém vás rádi přivítáme. Bližší informace naleznete na webových stránkách a facebooku školy.

Za Křesťanskou mateřskou školu DUHA
Ivana Salvová

Mateřská škola Na Paloučku

Na Tři krále o skok dále

Tento den je ve znamení malých koledníků, převlečených za tři krále, obcházejících domácnosti, kde koledovali, a přitom žehnali stavení tím, že posvěcenou křídou napsali na dveře počáteční písmena tří králů a letopočet. I v naší školce jsme si tuto tradici připomněli. Děti zpívaly „My tři králové jdeme k vám“, hrály si na krále, vyráběly papírové koruny. Nejstarší děti ze třídy Včelky a Motýlci se 5. ledna v doprovodu zaměstnanců Charity Horažďovice aktivně této charitativní Tříkrálové sbírky zúčastnily, a tak si nenásilnou formou uvědomily, že pomáhat potřebným lidem je správné.
Jak je důležité předcházet úrazům a jejich následkům, se děti seznámily v projektu VZP „VZPoura úrazům“. Navštívili nás dva handicapovaní (na invalidním vozíku) ambasadoři Honzové, kteří přiměřenou a vhodnou formou srozumitelnou dětem dokázali přiblížit problematiku vzniku úrazů a jejich předcházení. Vyprávěli o svém úrazu a o životě s následným postižením. Děti měly možnost se aktivně zapojit a tím pochopit nebezpečí a rizika, která na ně číhají, ale hlavně, jak se bezpečně chovat a co dělat, aby k úrazům nedocházelo. Každé dítě obdrželo malý dárek – reflexní pásku a relaxační míček. Dětem byly vhodnou formou přiblíženy limity, které přináší život na vozíku, ale zároveň si uvědomily, že lidé na vozíku jsou stejní jako oni, že i přes svůj handicap žijí aktivním životem – sportují, pracují, zakládají rodiny a že se jich nemusí bát. Tím, že vyprávění bylo autentické a založené na skutečném příběhu, děti lépe pochopí, že se v životě vyplatí dávat na sebe pozor a být zodpovědný ke svému zdraví, než když o něm vypráví zdravý člověk.
V září loňského roku se naše MŠ rozhodla zapojit do projektu Národního programu Životní prostředí – Výzva č. 16/2017 na téma: „Přírodní zahrady“, kde můžeme získat dotaci na školní zahradu až 500 000 Kč. Zpracovaný projekt byl odevzdán na konci ledna. Cílem tohoto projektu je rozvoj environmentálního vzdělávání a výchovy u předškolních dětí s vyšším využíváním kontaktu s přírodním prostředím. Chtěli bychom poděkovat rodičům a přátelům školky za náměty na herní, ekologické a didaktické prvky na školní zahradu.

Za MŠ Na Paloučku Mgr. Eva Smetanová

ZŠ Blatenská

Úspěch v chemické soutěži

Chemie – v porovnání s ostatními naukami poměrně mladý obor, který si však velmi rychle vydobyl pozici pomyslné královny přírodních věd. Každému z nás je asi jasné, že bez znalostí komplexních chemických zákonitostí se současný svět již nedokáže obejít. Spolehlivé akumulátory, nenahraditelná paliva, všudypřítomné plasty, životy zachraňující léky, kvalitní potraviny, genetické inženýrství, nové technologické postupy ve výrobách – to je jen skromný výčet oblastí, do kterých tato věda zasahuje. Pryč jsou ale časy alchymistických pokusů založených především na náhodném kombinování substancí. V současné chemii se totiž střetávají znalosti z mnoha dalších oborů, ať už biologie, fyziky, matematiky či informatiky. Možná právě pro svou komplexnost a náročnost získala chemie status pro běžné smrtelníky neprostupné oblasti, kam mohou nahlédnout jen vyvolení. S jasným cílem vyvrátit tento hluboko zakořeněný mýtus se vybraní žáci devátých tříd ze ZŠ Blatenská zapojili do soutěže Hledáme nejlepšího mladého chemika ČR, která se uskutečnila pod záštitou generálního partnera Svazu chemického průmyslu České republiky a Ministerstva školství, mládeže a tělovýchovy ČR. A s radostí můžeme informovat, že s poměrně velkým úspěchem. Školní kolo soutěže opanovali žáci Daniel Vondryska, Jan Kubaň a Alena Matějčková, kteří se kvalifikovali do krajských bojů v Plzni.
V konkurenci více než 60 žáků z 25 škol se Danu Vondryskovi povedlo postoupit do mezikrajského klání, jež se na začátku ledna odehrálo v laboratořích Střední školy uměleckoprůmyslové v Karlových Varech. A ačkoliv protentokrát zůstaly dveře vedoucí do celorepublikového finále uzavřeny, ukázali jsme, že přírodní vědy rozhodně nejsou žákům v Horažďovicích cizí. Všem účastníkům děkujeme za vzornou reprezentaci školy.

Mgr. Petr Curko

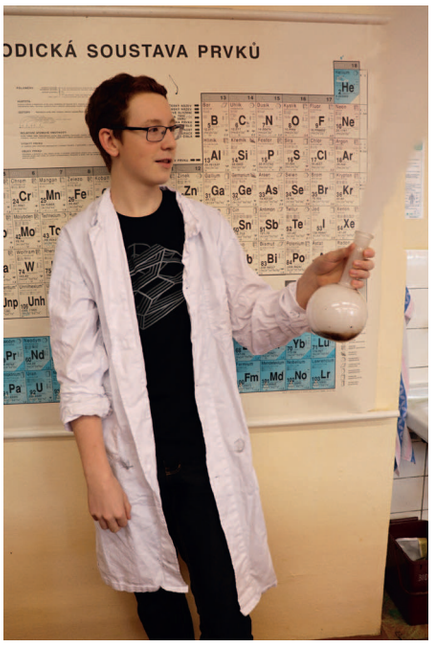

ZŠ Komenského

Vánoční trhy na „Staré škole“

Letos se naše škola opět po dvou letech proměnila ve velké trhoviště a žáci si na vlastní kůži vyzkoušeli podnikání a obchodování. V hodinách výtvarné a pracovní výchovy vyrobili krásné vánoční dekorace a dárečky, spolu s třídními učiteli je ocenili a prodali. Návštěvnost byla jako vždy veliká, zákazníci spokojení. Mnozí navštívili vánoční kavárnu, kde je obsloužili žáci 9. ročníku, kteří se proměnili v milé číšnice a číšníky. Roznášeli kávu, čaj, limonádu, zákusky, a hlavně výborný vánoční punč. U hlavního vchodu se návštěvníci z řad veřejnosti mohli zúčastnit soutěže „O nejzajímavější vánoční ozdobu“ a hlasovat pro tu neoriginálnější. Vyrobily je děti se svými rodiči doma. Celkem se na stromečku sešlo 32 výrobků a byly opravdu nádherné. A jak to dopadlo?
1. místo 31 hlasů – smrková koule s perníčky – Jakub Kubový, 7. r.
2. místo 30 hlasů – sněhulák ze žárovky – Valentýna Jáchimová, 4. r.
3. místo 18 hlasů – dřevěný obrázek – Radim Liška, 7. r.
Všem účastníkům děkujeme za aktivitu, zároveň všem rodičům, prarodičům a dalším členům rodin našich dětí za pomoc při přípravě výrobků na trhy. Dětem i vyučujícím patří dík a pochvala za trpělivou několikaměsíční přípravu výtvorů.

ZŠ Horažďovice Komenského
J. Stichenwirthová

O nejrychlejšího šplhouna

V úterý 19. 12. se v tělocvičně na staré škole konal 1. ročník soutěže pro 1. stupeň ve šplhu o tyči. Celkem se přihlásilo 54 dětí, které od září v rámci tělesné výchovy nacvičovaly správnou techniku a rychlost lezení.
A jak to dopadlo na 1. místech?
Absolutní vítězkou a rekordmankou školy se stala Eliška Dejlová, která překonala všechny dívky, ale i kluky časem 5,18 sekundy.
Pozor!!! 1. – 3. ročníky šplhaly jen k první značce, 4. a 5. ročníky ke druhé, což je asi o 1 m výše.

1. ročník – 1. Klepsa Dominik – 9,34 s
1. Frančíková Karolína – 11,44 s
2. ročník – 1. Gerčák Dušan – 6,57 s
1. Ledvinová Eliška – 6,26 s
3. ročník – 1. Drázda Petr – 5,46 s
1. Šimíková Růžena – 5,96 s
4. ročník – 1. Seifer Filip – 6,46 s
1. Dejlová Eliška – 5,18 s
5. ročník – 1. Bauer Kryštof – 9,42 s
1. Kašová Veronika 8,46 s

Děkujeme všem za účast a aktivitu, učitelům TV za trpělivost při nácvicích a za jejich podporu.:-)
Nejvíce nás ale těší, že děti mají zájem o pohybové aktivity a že není úplně tak pravda, že dnešní děti mají nejraději mobily, počítačové hry a televizi. U nás většina kluků a holek má pohyb ráda, a proto jsou vyhlašované sportovní soutěže plné zájemců.
Před Velikonocemi se uskuteční 2. ročník soutěže ve skocích přes švihadlo – „Skokan roku 2018“, protože loni měla tato disciplína velký úspěch. Proto trénujte, skákejte a hýbejte se.:-)

ZŠ Horažďovice Komenského
J. Stichenwirthová

Střední škola Horažďovice

To byla jízda!

Kapitán národního týmu Asociace kuchařů a cukrářů ČR, dvojnásobný kuchař roku, Master chef Compass Group a mnoho dalších vyznamenání. Že nevíte, o koho jde? Tak prozradíme, že se jedná o populárního a mediálně známého Jana Horkého, jednoho z nejlepších (pokud ne úplně nejlepšího) šéfkuchaře, který vede národní tým ČR již pěknou řádku let. A právě tenhle Honza Horký zavítal k nám, do Střední školy Horažďovice, aby prožil v příjemném prostředí bývalého kláštera s našimi studenty oboru food design nádherné dva dny. Honzík připravil pestrý program, čekalo nás plno novinek a zajímavostí. A opravdu bylo na co se dívat, a nejen to. Honza vzal studenty do party a zapojil je do přípravy všech pokrmů, které byly pečlivě naplánovány. Byla to nádhera a koncert kuchařského kumštu. První den byl zaměřen na přípravu nových moderních salátů, lehkých zdravých pokrmů a vhodných dresingů. Salát z mořských řas, salát s marinovaným lososem, kachní prsa se salátem s rýžovými nudlemi a mnoho jiných dalších zajímavostí poutalo pozornost elévů gastronomie. Druhý den se potěšili milovníci dobrého masa a obdivovatelé prvorepublikové kuchyně. Marinovaný losos v citrusech se žloutkovou omáčkou, jelení hřbet s perníkovou omáčkou, pečený candát s pošírovaným bramborem, a ještě plno jiných pochoutek. Mňam!! Už se vám probouzejí chuťové pohárky? Tak neváhejte a přijďte k nám do horažďovické střední školy obor food design studovat. Honza určitě zase přijede a budeme společně kouzlit. Tento chlapík má nepřebernou zásobárnu úžasných nápadů. Po skončení jsme mohli Janu Horkému pokládat otázky a diskutovat o jeho zajímavé práci. Právě připravuje soutěž v Singapuru, ale o tom zase někdy příště.
Honzo, moc děkujeme za Tvé zkušenosti a držíme palce Tobě i celé české gastronomii.

Miloslav Turek, zástupce ředitele

DDM

Nový rok začal v Domě dětí a mládeže v poklusu

Hned první lednový víkend proběhla v PROUDU víkendovka rodičů s dětmi, která byla v podstatě vzpomínkou na společný letní tábor – došlo na šifrovací hru po Panské zahradě a Ostrově, jakož i výrobu hvězdářských dalekohledů.
V průběhu ledna se u nás vystřídala celá ZŠ Komenského, pro kterou jsme připravili výukový program Zdravý životní styl. Žáci druhého stupně se proměnili v potravinářské inspektory a otestovali jogurty a šunkové salámy, na jogurtové bakterie se podívali pod mikroskopem. V druhé části programu jsme si ujasnili, jak žít o trochu zdravěji, ale např. i to, co znamenají tajemné kódy na vejci. Na prvním stupni se žáci nejprve dozvěděli, jak by mělo zdravé jídlo vypadat, a potom si jednu zdravou svačinku i připravili.
I nadále probíhá ve spolupráci s Dobrovolným svazkem obcí Horažďovicko, který program financuje a částečně i realizuje, program Třídím pro Horažďovicko.
V pondělí 22. ledna jsme rozjeli přihlašování na letní tábory. Pro zájemce od dětí předškolního věku až po seniory máme připraveno celkem 16 letních akcí, zčásti jde o naprosté novinky. V nabídce najdete tradiční příměstské tábory v Přírodovědné stanici, pobytové tábory v PROUDU, stanové tábory na tábořišti Plácek u Holkovic. Novinkami letošního léta je kreativně-řemeslný příměstský tábor v zámku, lukostřelecký příměstský kemp či mezinárodní rodinný workcamp. Celkově došlo k navýšení pořádaných akcí o třetinu na historicky nejvyšší hodnotu. Předem se omlouváme zájemcům, na které se nedostane, uvedený počet táborů je na hranici našich kapacit. Nenechávejte přihlášení na pozdější dobu, předpokládáme, že příměstské a rodičovské tábory budou obsazeny téměř obratem.
Spustili jsme rovněž přihlašování na jarní příměstský tábor „Tajemství ostrova“, na kterém se děti promění v trosečníky a budou obydlovat tajuplný ostrov, proběhne v termínu jarních prázdnin (12.–16. 3. 2018). Základnou příměstského tábora bude PROUD – Envicentrum Podbranský mlýn, ale nebude chybět ani návštěva chovů v Přírodovědné stanici.
Přihlášky na všechny akce jsou k dispozici na webu Domu dětí a mládeže www.ddm-hd.cz v sekci Ke stažení.
Dále srdečně zveme všechny děti a rodiče na tradiční maškarní bál, který proběhne po roční odmlce opět v kulturním domě, a to v sobotu 10. 2. 2018 od 14 hodin.
V seriálu Setkání s osobností (pátek 16. 2. 2018) se můžete tentokrát těšit na Zuzku Pokornou, ošetřovatelku volně žijících živočichů v Záchranné stanici hl. m. Prahy. Debatu nejen o ježcích moderuje Nela Hralová.
Příjemné zimní počasí přeje kolektiv zaměstnanců DDM.

Jasmína, Eduard a Pavla Špeldovi při luštění během šifrovací hry po Zářečí a Ostrově (Víkendovka pro rodiče s dětmi, leden 2018)

Spolky

Oblastní charita

Akce klubu „Nebuď sám“ na leden 2018

6. 2. **Posezení s harmonikou** – květinový bál – k tanci a poslechu nám zahrají oblíbení Úterníci. Jídelna DPS Palackého 1061 začátek v 15 hod.
7. 2. **Povídání P. Františka Hranáče o jeho pobytu v Římě** – společenská místnost 4. patro DPS Palackého 1061, začátek ve 14 hod.
12. 2. **Holky v akci** – společné pečení z vyzkoušených receptů. Jídelna DPS Palackého, začátek ve 13.30 hod.
13. 2. **Vystoupení sboru Báby z Poříčí** – kytička veselých písní pro potěšení. Jídelna DPS Palackého, začátek v 17 hod.
14. 2. **Okénko do světa zvířat** – beseda s Martinem Vobrubou, mluvčím Zoologické a botanické zahrady města Plzně. Společenská místnost 4. patro DPS Palackého 1061, začátek ve 14 hodin. Projekt „Seniorům dokořán“
21. 2. **Setkání s dětmi z KMŠ** a jejich programem. Jídelna DPS 1061 Palackého v 9.45 hod.
28. 2. **Půstem k Bohu** – zamyšlení s duchovním husitské církve Samuelem Vašinem k začátku postní doby. Společenská místnost 4. patro DPS Palackého 1061, začátek ve 14 hod.

Pravidelné akce – každý týden
úterý **Klub seniorů** – kuchyňka v suterénu DPS 1061 Palackého, od 14 hod.
středa **Turnaj v žolíkách** – hala DPS Loretská 1069, začátek v 10 hod.
čtvrtek **Mše svatá** – kaple v suterénu DPS Palackého 1061, začátek v 15 hod.

SDH Velké Hydčice Vás zve na

HASIČSKÝ BÁL

v KD Velké Hydčice v sobotu
10. 2. 2018 od 20.00 hod.
Hraje skupina MELODION.
Bohatá tombola!
Svoz do Hydčic (19.45 od restaurace U Hlaváčků) a zpět ZDARMA!

Co nového řeší společně obce na Horažďovicku

V letošním roce 2018 řeší obce Dobrovolného svazku obcí Horažďovicko – Horažďovice, Hradešice, Chanovice, Kvášňovice, Malý Bor, Maňovice, Myslív, Slatina a Velký Bor – společný projekt „Obnova drobných sakrálních památek v obcích na území svazku Horažďovicko“, který je spolufinancován z Programu stabilizace a obnovy venkova Plzeňského kraje 2017, a to poskytnutím účelové finanční dotace v celkové výši 364 000 Kč. Společným úsilím obcí bude v tomto roce zrestaurováno, opraveno či obnoveno 23 pamětních křížků a 3 sochy lokalizované na sedmnácti katastrálních územích devíti členských obcí svazku. Dalším aktuálním společným projektem obcí Dobrovolného svazku obcí Horažďovicko je zřízení veřejné 3D tiskárny, která bude sloužit veřejnosti Horažďovicka, ale zejména ke vzdělávání žáků našich základních škol ve vzdělávacím programu „Třídím pro Horažďovicko“.

předseda DSO Horažďovicko
Ing. Václav Vachuška

Skautské středisko Prácheň

Copak jmelí…

Týden před Vánoci jsme se vypravili pro jmelí, abychom jej mohli rozdávat při betlémském světle a donést pacientům LDN. Vyrazili jsme jako sedmnáctičlenný tým složený ze skautů, skautek a vlčat. Ráno – ještě za tmy – jsme se dopravili vlakem do Žichovic, odkud jsme šli pěšky okolím hradu Rabí, až jsme dorazili k lesu jednoho z našich oldskautů. Zde několik odvážlivců na sebe navléklo sedáky a vyrazili vzhůru do stromů. My ostatní jsme pak postupně plnili káru nádhernými větvičkami jmelí. Po úspěšném sběru jsme se vydali na zříceninu kaple Všech svatých, odkud je přenádherný výhled na hrad Rabí a jeho nejbližší okolí. Zde jsme si opekli buřty, které nás zaslouženě nasytily. Posléze jsme se vydali zpět na nádraží v Žichovicích, odkud nás vlak dovezl domů. Tam už na nás čekalo jmelí, kterého jsme si část vzali domů.
Na fotky z této akce a mnoha dalších, které jsme koncem roku pořádali, se můžete podívat na webu www.strediskoprachen.skauting.cz.

Za středisko Prácheň Štěpánka Purschová

Oznámení Spolku rodáků a příznivců města Horažďovice

Spolek si tímto dovoluje pozvat členy spolku na výroční členskou schůzi, která se bude konat v neděli 11. 2. 2018 ve 14.30 hod. v restauraci U Hlaváčků. Zúčastnit se může i nečlen, který má zájem stát se členem spolku.
Schůze bude hodnotit činnost za rok 2017 a nástin činnosti na rok 2018 (besedy, zájezdy). Podrobný program bude na zvacím plakátu ve vývěsní skřínce spolku. Na schůzi se budou vybírat členské příspěvky za rok 2018!! Dále upozorňujeme, že ti, kteří se nemohou zúčastnit schůze, mají možnost zaplatit příspěvek na rok 2018, případně za rok 2017, u p. Koladové v obchodě Švadlenka na náměstí.
Tímto zároveň srdečně zveme zástupce města Horažďovice na naši výroční členskou schůzi a věříme, že se dozvíme řadu informací o připravovaných investičních akcích na rok 2018.

za výbor spolku Jiří Zahnbauer, předseda

Třebomyslice 2017

Končí rok 2017 a Třebomysličtí bilancují, co všechno rok minulý přinesl.
Počínaje pozemním hokejem, fotbalovými zápasy, nohejbalem, hasičskými soutěžemi, celoročním hraním stolního tenisu po hasičské brigády a výrobu patníku přátelství třebomyslickými ženami ve Slatině.
Naši hasiči uspořádali zájezd na Zemi živitelku, v listopadu se jelo vlakem na ochutnávku vína do znojemského Nevinného sklípku.
2. prosince byl na návsi slavnostně rozsvícen vánoční stromek za doprovodu kytary Mirky Polenové a zpěvu koled. Byla zde i Mikulášská nadílka. 13. prosince se obec účastnila celorepublikové akce „Česko zpívá koledy“. 16. prosince se konal Hasičský bál s bohatou tombolou. Mezi svátky zde vystoupilo břežanské ochotnické divadlo. Silvestr se slavil také v místním kulturním domě za doprovodu kapely Mozgy rock. Na Nový rok byl uspořádán pochod do Velkého Boru a zpět.
V novém roce přejeme všem hodně zdraví, štěstí a lásky pro celý rok 2018.

Božena Hošková

Sbor dobrovolných hasičů

V týdnu mezi dvěma volebními termíny na prezidenta ČR se konala výroční valná hromada (VVH) zdejšího Sboru dobrovolných hasičů, který čítá 28 mladých hasičů, 16 žen a 45 mužů. Z toho se zúčastnilo VVH 43 členů a členek a za město Horažďovice jeho představení pan Ing. Michael Forman a pí. Ing. Hana Kalná. Všichni byli přivítáni a byl schválen program „výročky“. Poté bylo vzpomenuto tří členů, kteří opustili naše řady, a začal vlastní program.
Vzpomněl jsem různá výročí, která nás letos čekají. Je to 100 let vzniku ČR, 65 roků od měnové reformy v r. 1953, 50 roků od „bratrské pomoci“ armád Varšavské smlouvy, rovněž 50 roků, kdy se konala okresní konference našeho Svazu požární ochrany u nás v kulturním domě. Při této příležitosti obdržel sbor prapor od Ústředního výboru Svazu požární ochrany a byl taky zvolen prezidentem armádní generál Ludvík Svoboda. Uplyne také 170 roků od narození našeho zakladatele Matěje Mayera a náš sbor si připomíná 140. výročí založení sboru v roce 1878. K tomuto výročí bude uspořádána okrsková soutěž 5. května na Panské zahradě, dále se zúčastníme akce Malý záchranář 29. května, hlavní oslava výročí bude 16. června a v říjnu bude okresní soutěž mladých hasičů rovněž na Panské zahradě a na Ostrově. Bude také den otevřených dveří ve zbrojnici. O všech akcích budete průběžně informováni v Horažďovickém obzoru.
Něco z činnosti sboru v loňském roce: byla provedena kontrola na zapůjčení různých dokumentů z muzea, vzpomínková akce na hřbitově u hrobu M. Mayera se členy ze Střelských Hoštic a z okresního výboru ve Strakonicích, dále to byla okrsková soutěž v Horažďovické Lhotě, účast na otevření zrekonstruované zbrojnice v Boubíně, asistence při závodě RALLY Pačejov, akce Dostupná Šumava na Slunečné u Prášil, slavnostní otevření náměstí, různé zájezdy pro zasloužilé hasiče, několik schůzí okrsku a jiné. Byla připomenuta různá výročí sborů v okolí.
Velitel popsal jednotku sboru dobrovolných hasičů obce takto: zúčastnila se 18 výjezdů. K požárům to bylo 7x, technická pomoc 5x, dopravní nehody také 5x a 1x planý poplach. Z větších událostí to byla dopravní nehoda u Velkého Boru, kdy došlo ke střetu osobního automobilu a dvou motocyklů, vyhledávání ztracené vodačky u Žichovic, 2× se jelo do firmy PFEIFER v Chanovicích a větrná smršť 29. října. Pravidelně se provádělo školení a výcvik vždy v pondělí od 17 hod. Jednotka se hlavně školila na zásahy u dopravních nehod a je vybavována novými prostředky.
Obšírnou zprávu měl vypracovanou vedoucí mládeže. Mladí hasiči se scházejí každý čtvrtek a jestli jsem dobře poslouchal a počítal, tak měli asi 15 vystoupení při různých soutěžích (Kašperské Hory, Horažďovická Lhota, Pačejov, Plzeň, Předslav …) Vedou si velmi dobře a je z nich radost. Absolvovali také tábor v Málkově, exkurzi do bývalé výtopny ČD v Horažďovicích Předměstí, chodí do bazénu, absolvují přednášky a další. Letos je také čeká několik důležitých akcí. Dále byla zpráva revizní komise, která zkontrolovala a sečetla všechny finanční položky a nebylo zjištěno žádné porušení stanov. Dokumentace je řádně vedena a uložena. Následovala doplňovací volba za zemřelé členy. 2 členové byli zvoleni do revizní komise a 1 členka kronikářkou. Všichni tři byli řádně zvoleni.
Po volbě jsem přečetl plán práce a činnosti sboru na letošní rok, následovala slabá diskuze a po ní bylo předneseno usnesení na rok 2018. Závěr VVH provedl velitel stanice.
Oznámil jsem také rezignaci na funkci starosty sboru.

Karel Halml

Zajímavosti

Počasí v Horažďovicích v roce 2017

Průběh počasí
Zima na začátku roku představila dva různé měsíce: leden byl mimořádně chladný, mrzlo prakticky celý měsíc – i přes den. Mrazy zejména v polovině měsíce klesaly až na –20 °C. Celý leden leželo asi 10 cm sněhu. Únor naopak teplý, lednový sníh v polovině měsíce roztál a teploty pak dosahovaly jarních hodnot (23. 2. +17 °C). Ale celou zimu srážek málo.
Jaro bylo celkově teplé, zvlášť březen s teplotami 10 °C, pak 15 °C a v závěru kolem 20 °C. Duben zůstal teplotně na normálu, za zmínku stojí vydatné deště (55 mm) koncem měsíce, které už byly hodně potřebné. Květen byl spíše teplejší, zpočátku neobvykle hned se 3 bouřkami, ale vláhy zase málo.
Léto se celkem vyvedlo. Červen přinesl letní dny, ve druhé polovině už tropické třicítky a na konci měsíce vydatný dvoudenní liják (39 mm), který aspoň zmírnil sucho. Červenec, poněkud proměnlivý, nevybočoval z průměru. Srpen začal vedry (1. 8. dokonce 36 °C!), pozvolna se ochlazovalo. V závěru zachránila srážkovou bilanci bouřka (27. 8. napršelo 30 mm). A další vydatný déšť z 31. 8. na 1. 9. (28,5 mm).
Podzim celkově průměrný, ovšem září bylo chladné. Říjen teplejší a deštivější s týdnem pozdního babího léta v polovině měsíce. Listopad podle očekávání, teprve on přinesl na začátku první mrazík a ke konci pár mokrých vloček sněhu.
Zima na konci roku teplejší a sušší, 18. 12. na chvilku trochu sněhu (3 cm), jeden den silnější mráz –12 °C (19. 12.) Ale Vánoce „na blátě“ (8 °C) a na Silvestra dokonce 13 °C!

V sobotu 26. 8. 2017 se nad Milevskem vytvořil mohutný bouřkový mrak. Pohled z Horažďovic na něj byl i ze vzdálenosti 50 km vskutku impozantní. Foto J. Wagner

Statistika
Průměrná roční teplota byla 9,2 °C a roční úhrn srážek 589 mm. Takže rok spíše teplý – i přes velmi chladný leden. Co do vláhy průměrný.
Nejteplejším měsícem se stal srpen (průměrná teplota 19,2 °C), nejchladnějším byl naopak leden (–5,7 °C). Nejvyšší teplotu jsme zaznamenali 1. 8. (36,3° C) a tento den byl také nejteplejším dnem roku (denní průměr 25,5 °C). Nejchladnějším dnem roku byl naopak 20. leden (denní průměr – 14,3 °C), kdy ranní teplota poklesla na roční minimum (-20,6 °C). Nejvíce pršelo v dubnu (103,5 mm), nejsuššími měsíci byly leden a prosinec (16 mm) a vlastně i únor (16,5 mm). Nejvíce srážek za jeden den spadlo v bouřce 27. 8. (30 mm). Největší souvislý déšť přišel ve dnech 25.–28. 4. (55 mm). Bouřek bylo loni celkem málo: jen 14. V dalších deseti dnech prošla ale bouřka kolem města. Poslední jarní sníh se vyskytl ještě 28. 4. a poslední mrazík jara přinesli „ledoví muži“ (10. 5.). První podzimní mrazík přišel dost pozdě – až 4. 11. První sněhový poprašek ještě o měsíc později 4. 12. Nejvíce sněhu (11 cm) jsme naměřili 17. 1.

Pramen u sv. Anny
Spodní sucho, trvající už od roku 2015, ani loňský rok nenapravil, naopak. Vydatnost pramene u sv. Anny pomalu, ale vytrvale klesala... Zatímco na začátku roku 2017 byla vydatnost pramene ještě aspoň 1,42 l/s, na konci roku už jen 0,68 l/s! Což je znepokojivá zpráva. Jde totiž o nejen absolutní minimum naměřené od září 1995, ale zřejmě o minimum za mnohem delší období.

Jiří Wagner

Hod Boží vánoční s hostujícím Mons. Adolfem Pintířem v kostele sv. Petra a Pavla

Ten se v homilii zmínil, že zatímco při půlnoční slyšíme poetický příběh z Lukášova evangelia o tom, jak pastýři slyšeli ve snu anděla a vydali se na cestu za narozeným Spasitelem, dnešní ráno se čte Janovo evangelium, kde syrově a zároveň mysticky slyšíme: *„Na počátku bylo Slovo, to slovo bylo od Boha a tím slovem byl Bůh. On je na počátku všeho. To Slovo ve tmě svítí a tma ho nepohltila.“* S živým Bohem se setkáváme při každé mši svaté, při čtení evangelia a v eucharistii. Je to tajemství našeho křesťanského života. Církev je mystickým tělem Kristovým. To nemá nic společného s tajemnem, které nabízejí esoterika, reiki a jiné okultní praktiky. Tato mystika je láska Boží, která se v krajnosti projevuje o Velikonocích na kříži. Bůh přichází jako zranitelné dítě a jako zranitelný umírá na kříži, přesto kříž není koncem, ale začátkem. Začátkem života s Bohem a v Bohu.“

Krásně obyčejný rok 2018 přeje za ŘK farnost Jiřina Panušková

Území u Horažďovic je stále ohroženo úložištěm radioaktivních odpadů, aneb rok 2017

V lokalitě Březový potok sedmnáct vesnic a jejich občané mají starosti v souvislosti s navrhovaným úložištěm. Jsou to lidé z obcí Chanovice, Kvášňovice, Maňovice, Olšany, Pačejov, Velký Bor. Ale obavy mají i další lidé z Horažďovicka, proto přímo dotčené obce různými jednáními a průzkumy podporují města (ORP) Horažďovice a Nepomuk.
Tyto obce společně podávají požadavky na zákonodárné instituce ČR a žádají:
1. Přijetí zákona, který by postavení obcí posílil a postavil na rovnoprávnou úroveň. S tím, že bez souhlasu dotčených obcí nebude na jejich správních územích úložiště umístěno. Stát totiž nerespektuje názor obyvatel v obcích ohrožených výstavbou úložiště. 2. Aby plánované průzkumné práce měly jasně stanovená kritéria výběru vhodného místa pro úložiště. Stát také navrhuje budování dalších jaderných reaktorů, a tím i zvyšování množství vyhořelého jaderného paliva, bez jasné a obecně přijatelné představy o tom, jak problém radioaktivního odpadu vyřešit.
3. Aby nebyly prováděny žádné průzkumné práce, dokud nebudou vyřešeny a zákony ošetřeny první dva body této žádosti.
O podporu těchto požadavků byli aktuálně požádáni poslanci a senátoři zvolení v Plzeňském kraji.
Co se, mimo jiné, událo v roce 2017:
– „tiskové a mediální“ schůzky v Praze, Plzni a vícekrát v lokalitě, pro informovanost veřejnosti
– jednání na MŽP v Praze s ministrem Brabcem a jeho spolupracovníky z ministerstva
– jednání na MPO s novým ministrem Havlíčkem a k tomu jednání s představiteli SÚRAO
– jednání na Krajských úřadech Ústí nad Labem a České Budějovice, spolupráce se sousedy
– jednání v Parlamentu ČR v Praze se členy poslaneckého výboru pro životní prostředí
– jednání s radními Plzeňského kraje s výsledkem – usnesení rady kraje na podporu obcí
– společné nesouhlasné vyjádření k dalšímu kolu povolení průzkumů zaslané na MŽP

SÚRAO letos nemělo povolení k průzkumům, protože MŽP původně zamítlo jeho žádost o prodloužení prací na rok 2017. Přesto byly prováděny takzvané výzkumy. K nim prý povolení nepotřebuje, přestože cizí lidé vstupují na pozemky obecní i soukromé, provádí zde značení, měření a další práce.
Ke konci roku MŽP zrušilo zamítavý verdikt k povolení průzkumů a povolovací proces byl znovu zahájen. Proti tomuto celá naše lokalita podporovaná městem Horažďovice podala protest.
A je připravena naše společná žaloba na rozhodnutí ministra.
Všechny dotčené obce vstoupily do republikové „Platformy proti úložišti“. „Platforma“ vyjadřuje společný zájem

Historie horažďovických domů

Historie domů v Horažďovicích v letech 1600–1800, vnitřní město

Dům čp. 101
V roce 1619 je majitelem domu Tomáš Kohoutek. Dům je zmiňován v souvislosti s přidělením kmenů na stavbu jeho shořelého domu po velikém požáru města způsobeném drancováním vojsk generála Bonaventury Buquoye. Škoda na domě odhadnuta na 100 kop. Dalším doloženým majitelem domu je Jan Plouz. V roce 1626 přijal právem dědičným Jan Plouz darem pole pod velikostí 3 strychů na Zbiroze u stezky jdoucí k Lhotě od Zuzany Hlavové *„z lásky za dobrodiní a posloužení, když v nemoci zůstávala“*. V roce 1628 byl Janovi Plouzovi pronajat parkán u Dolejší brány, protože „bránu zavírá a votvírá. Však má plat z něho poloviční“. Ve stejném roce prodává Jan Herytes Janu Plouzovi zahradu slove Špalkovskou ležící za Dolejší branou za 29 kop míšeňských. V roce 1636 prodává Jan Plouz dům radnímu Ondřeji Křenkovi *„dům ležící při bráně dolejší jdouce z města po pravé straně“* za 36 kop míšeňských. Z dalších osudů Jana Plouze poznamenáno, že roku 1637 žádá radní, aby mohl být přijat znovu za vartýře v Dolejší bráně, to mu bylo povoleno. O rok později byl povolán do místa radního s tím, že malý pozor v bráně dává a sousedům jak slámu, tak dříví, kdy čeládka jich k potřebám domácím bere, byl napomenut, aby lepší pozor na bránu dal a *„takovýho přílišnýho dříví jak měšťanům, tak i sedlákům přestal brát“*. V rámci pozůstalosti Ondřeje Křenka z roku 1641 měl dům přejít na syna Václava a dcery Kateřinu, Magdalenu, Mariánu a Annu. Druhý dům řečený Hrazákovský získává pozůstalá manželka Mariána. Třetí stavení řečené na Schůně mají společně užívat všechny pozůstalé sestry s manžely Kašparem Provazníkem, Matoušem Vopatem a Šimonem Kloboučníkem. Rovným dílem rozděleny krávy a ovce. Šaty *„chodicí…i s čubou liščí“* dostane po otci syn Václav. Dále ujímá dva žejdlíky, a jednu mísu prostřední, všechno nádobí k várce piva, vůz s nákolesníky a vše, co je zapotřebí v hospodářství. Nakonec ale tento dům ujímá Matouš Vopat, manžel dcery Mariány Křenkové za 10 kop.
V roce 1684 získává příbytek Vopatovský Václav Křenek s Annou manželkou od Mařeny Vopatové a její sestry Judity, provdané Cypcerové do města Nymburka za 35 zlatých. Soudě dle zmíněné Judity Cypcerové se jedná už o další generaci rodiny Křenků. V roce 1694 prodává *„příbytek při Dolejší bráně v městě a při domě Jana Růži strany druhé“* Anna Křenková Pavlovi Pangrácovi za 50 zlatých. (Dle svatební smlouvy si bral Pavel Pangrác Annu Honovou v roce 1683, sirotka po zemřelém Matyáši Honovi, měšťanu a radním písaři v Českých Budějovicích. Svatbu zprostředkovala její teta zde v Horažďovicích Alžběta Vrkalová.) Na domě jsou dvě železné krávy (poplatky církvi) Jedna k záduší kostela sv. Jana Křtitele, druhá k záduší kostela sv. Petra a Pavla. Tyto poplatky na sebe přejímá nový vlastník. V roce 1725 prodává Anna Vrkalová (?) dům

a cíl zajistit celospolečenskou debatu a přijetí zákonných práv obcí a jejich lidí. Dovětek „proti úložišti“ vyjadřuje nespokojenost se současným diskriminačním stavem od státu směrem k obcím. Prvním mluvčím Platformy byl zástupce zdejší lokality, pro zdůraznění odporu k současné situaci ve všech zdejších obcích. Proběhlo zde i republikové setkání členů, zástupců ze všech vytipovaných míst.
V lokalitě proběhly např. tyto akce, které účastí a podpisy na petičních listech podpořily tisíce lidí:
– organizace a průběh lednového 14. ročníku protestního pěšího pochodu v Chanovicích
– dubnový 3. ročník republikového Dne proti úložišti, který proběhl ve všech vesnicích
– letní protestní setkání a cyklo a pěší akce Pačejov – Maňovice

„Hledat úložiště je významný společenský úkol, a těm, kteří nesou břímě, musí být dáváno najevo, že si jich společnost za jejich přístup váží a ctí jejich vstřícnost. Bohužel jednání řady státních institucí nás nepřesvědčilo, že je s dotčenými obcemi a jejich lidmi jednáno na rovinu.“
Zdravíme a děkujeme,
obec Chanovice – P. Klásek (starosta)
obec Kvášňovice – M. Strolený (starosta)
obec Maňovice – J. Jirsa (starosta)
obec Olšany – Z. Kříž (starosta)
obec Pačejov – Ing. J. Vavřička (starosta)
obec Velký Bor – V. Zábranský (starosta)
město Horažďovice – Ing. Michael Forman (starosta)

Ciao... REGIONÁLNÍ INFORMAČNÍ A MAPOVÉ CENTRUM
Vám poskytuje ZDARMA
VEŘEJNÝ INTERNET
Po, St, Pá 9.00-12.00, 12.30-17.00
Út, Čt 8.00 - 12.00, 12.30 - 16.00
e-mail: horazdovice@ciao.cz
3. TÝDEN V ÚNORU
19. 2. - 23. 2. 2018
prvních 30 min denně ZDARMA

Půjčovna masek a maškarních kostýmů
pro děti i dospělé, pro radost i zábavu, včetně doplňků
Mírové náměstí 13, Horažďovice (v prodejně Oděvy). Půjčovna přestěhována z prodejny Papír – Hračky, Ševčíkova 25

podle Dolejší brány strany jedné a domu Matěje Malkovského za 30 zlatých Karlovi Leittnerovi a jeho manželce Anně. V roce 1751 převádí Kateřina Leittnerová dům ležící při bráně Dolejší a Vojtěcha Boubína strany druhé na dceru Kateřinu ze 50 zlatých. Je povinna se vyrovnat s bratrem Matějem. V roce 1771 je zmíněna jako majitelka domu Veronika Velenovská. V roce 1791 prodává Daniel Velenovský, obyvatel královského města Sušice, na místě sestry Anny Velenovské dům Janu Šýblovi, měštěnínu zdejšímu za 130 zlatých. Jan Šýbl jej obratem postupuje svému stejnojmennému synu. Uvádí se *„domek bez práva várečného v městě u Dolejší brány ležící“*. Strany druhé leží při domě tkalce Vojtěcha Protivy. V roce 1804 přechází dům dědičně na Kateřinu Šýblovou.

MgA. Jindřich Šlechta

Perokresba Dolejší brány od Karla Liebschera z konce 19. století z knihy Augusta Sedláčka, Hrady, zámky a tvrze království českého XI.

Současná podoba objektu (rok 2017)

Dům na plánu Stabilního katastru z roku 1837, v té době špatně zaměřené torzo Dolejší brány naznačuje, že autor plánu neznal podobu dvorního traktu domu. Odpovídající tvar naznačuje bílá přerušovaná čára.

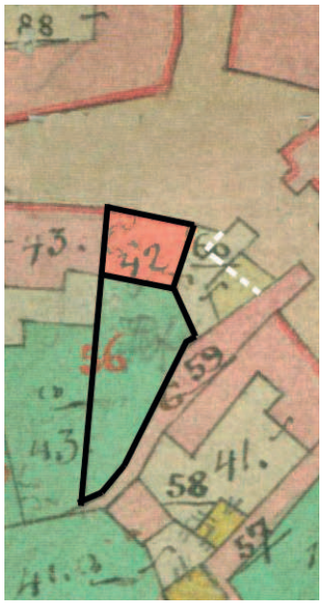

Stabilní společnost s dlouholetou působností na strojírenském trhu, se sídlem v Třebomyslicích u Horažďovic hledá do svého týmu zaměstnance na pozici

programátor - obsluha CNC soustruhu

Co požadujeme:
- dobrou orientaci v technické dokumentaci a výkresech
- spolehlivost, samostatnost a flexibilita
- vyučení v strojírenském oboru
- chuť se učit novým věcem a zdokonalovat se v oboru

Náplň práce:
- práce na kusových a malosériových zakázkách
- jednosměnný provoz

Co nabízíme:
- nadprůměrné finanční podmínky
- osobní ohodnocení vyplývající z kvality odvedené práce
- pravidelné školení a možnost prohlubování znalostí v oboru
- příspěvek na penzijní připojištění
- zdarma podnikové stravování

V případě zájmu volejte: 736 168 758

Máte doma peří, které potřebujete zpracovat?

Firma HAJANKA

Vám nabízí:

Renovaci, výrobu, prodej péřových výrobků

dle přání zákazníka

Velký výběr kvalitní sypkoviny ze 100% bavlny. Své požadavky můžete řešit na telefonu 732 236 153 nebo se obraťte na prodejnu Textil Marie Chalupná, Mírové náměstí 19, tel.: 376 513 783. Zde si zakázku můžete objednat i vyzvednout.

Cukrárna Kavárna *Segafredo*

v Blatné – firma Martina Zdvořáčková

PŘIJME

PRODAVAČKU – SERVÍRKU

Měsíční příjem 16 000 ÷ 18 000,- Kč

- Nevyučené v oboru zaučíme.
- Mezi směnami možnost ubytování.
- Příspěvek na dopravu.
- Nabídka zařízeného služebního bytu.
- Přijmeme brigádnice na víkendy, tj. SOBOTY a NEDĚLE – studenty o víkendech i mimo ně, v době jejich volna.
- Možnost přivýdělku na vedlejší pracovní poměr.

Kontakt: Osobně v cukrárně v Blatné, nebo na tel.: 602 659 545, resp. 608 939 373

KOMÍNOVÉ CENTRUM PLÁNICE
Plánice 356, 340 34 Plánice
tel: 376 394 777

STAVBY KOMÍNY
info@stavby-kominy.cz
stavby@stavby-kominy.cz

OBCHODNÍ CENTRUM KLATOVY
Čertovka 804, 339 01 Klatovy
tel. 378 609 122

PODNIKATELÉ I SOUKROMÍ INVESTOŘI, NABÍZÍME VÁM:

I. CERTIFIKOVANÉ KOMÍNOVÉ SYSTÉMY

- **Komíny PLEWA s** keramickou vložkou (všechny typy paliv)
- **Komíny BLK s** nerezovou vložkou (všechny typy paliv)
- **Komíny BLK s polypropylénovou vložkou** (plynná paliva)
- **Nerezové fasádní komíny DW** (všechny typy paliv)
- **Prefabrikované komíny PREFA** ve všech variantách PLEWA a BLK

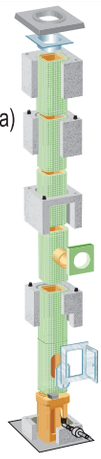

II. KOMPLETNÍ SORTIMENT KOMÍNÁŘSKÝCH SLUŽEB A PRACÍ

- **Výstavba nového komína** (návrh komínu, balení, expedice a doprava, montáž s garancí)
- **Rekonstrukce a opravy komínu** (rekonstrukce vrchní části komínu, frézování, vložkování komínového tělesa)
- **Kominictví** - revize, kontroly a čištění dle vyhl. č. 34/2016 prohlídka spalinové cesty inspekční kamerou
- **Dodávka příslušenství** (kamna, krby, kouřovody ...)

obchodní zastoupení HORAŽĎOVICE tel: 724114204

www.stavby-kominy.cz

Německá firma Wach-Bau GmbH

přijme na ŽL **zedníky na strojní omítání**
místo pracoviště Velburg.
Ubytování zajištěno, celoroční práce s dobrým výdělkem. Kontakt 725 763 582

ZEDNICTVÍ – Jiří Svoboda

Provádíme veškeré zednické práce
úprava byt. jádra, sádrokartony, štuky, zateplování fasád, zemní a výkopové práce
tel.: 725 763 582

PALIVOVÉ DŘEVO od 450Kč

TĚŽBA, PŘIBLIŽOVÁNÍ, VÝKUP DŘEVA

Tel: **737 290 440**
Facebook:
Dřevo Chanovice

www.drevolesysalak@seznam.cz

PFEIFER

Stále se rozrůstáme, a proto hledáme nové kolegy a kolegyně na různé pozice:

Pracovní pozice v Chanovicích:

- Obsluha výrobních linek
- Elektrikář
- Údržbář
- Brusič nástrojů
- Řidič vysokozdvižného vozíku
- Technik BOZP a PO

Důvody, proč pracovat právě pro firmu Pfeifer:

- Práce u stabilní rodinné mezinárodní společnosti
- Atraktivní systém odměňování transparentní prémiový systém
- 13. plat, stravenky
- Dlouhodobá perspektiva a možnost kariérního růstu
- Firemní akce pro zaměstnance
- Náborový příspěvek 12.000,-Kč
- Svozy do zaměstnání ze směru: Klatovy, Sušice, Horažďovice, Nepomuk, Strakonice a Blatná

Přijďte se informovat osobně každou středu od 8,00, a nebo zavolejte a domluvte si datum a čas, který Vám vyhovuje.

Aktuální informace o firmě a o volných pozicích najdete na
www.pfeifergroup.com/cs - www.karriere.pfeifergroup.com/cs

karriere.pfeifergroup.com
Vše kolem zaměstnání u firmy Pfeifer
ONLINE PŘIHLÁŠKA

PŘIDEJTE SE K NÁM A STAŇTE SE SOUČÁSTÍ SILNÉ RODINY PFEIFER! TĚŠÍME SE NA VÁS!

Závod Chanovice – Chanovice 102 – 341 01 Horažďovice – paní Ivana Šimonová – tel. 602 659 522
nabor@pfeifergroup.cz – www.pfeifergroup.com – www.karriere.pfeifergroup.com

AXIS OPTIK

Horažďovice, Ševčíkova 38
Strakonice, Bezděkovská 30

AKCE Internet na optice

ŠUMAVA-NET

INTERNET **Vypadává, nefunguje, běží pomalu?**
Už nemusí...

Připojte se k naší optické síti:
Nejste spokojeni se svým současným internetovým připojením?
Nabízíme Vám kvalitní internet na optice
- stávající připojení vypovíme za Vás
- po dobu **výpovědní doby nebudete u nás platit** za připojení k internetu

250 Mbit / za 357,- msn

V případě zájmu nebo dotazů nás kontaktujte:

tel: 378 774 404, 602 82 65 14
E-mail: info@sumava-net.cz

nabídka platí pro nové zákazníky
do odvolání
ceny jsou včetně DPH 21%

XXI. PLES ŠKROBAŘŮ

Hostem večera:
Yvetta Blanarovičová

Hraje:
De Facto

Taneční vystoupení

V pátek 16.2.2018 od 20:00 hodin.
v HOTELU PRÁCHEŇ

Culinar

Vstupné 250 Kč
Předprodej v sídle firem

Lyckeby

„Je psáno: ‚Ne jenom chlebem bude člověk živ,
ale každým slovem, které vychází z Božích úst.“
Matouš 4,4

srdečně Vás zveme na povídání s duchovním husitské církve Samuelem Vašinem

PŮSTEM K BOHU

středa 28.2.2018 14:00

DPS Palackého 1061, Horažďovice

Charita

KOVALTOS

RCnet

* zrychlujeme připojení
* zlevňujeme tarify
* rozšiřujeme pokrytí
* zvyšujeme stabilitu

ROSA computers

Sledujte nás na facebooku
https://www.facebook.com/rosacomputers/

připojte se k nám v roce 2018

ROSA computers

- značkové počítače
- herní počítače skládané na míru
- monitory, tiskárny, klávesnice, myši
- montáže a instalace
- mobilní telefony
- wifi routery, opakovače
- zabezpečení domácností
- připojení k internetu
- webové stránky

tel 376 511 722 email rosacom@rosacom.cz web www.rosacom.cz

FK HORAŽĎOVICE

VÁS SRDEČNĚ ZVE
NA

8. FOTBALOVÝ BÁL

dne 10. 2. 2018 od 20:00 hod v Hotelu Prácheň

Vstupné: 150 Kč

K TANCI A POSLECHU
HRAJE
FORTUNA

Bohatá tombola

Předprodej lístků v papírnictví Lukeš od 22. 1. 2018

ZVEME VÁS NA PŘEDNÁŠKOVÝ CYKLUS

M KONEC VÁLKY A ŽIVOT V NOVÉ REPUBLICE

7. 2. 2018 ALEŠ ČERVENÝ
LEGIONÁŘI Z HORAŽĎOVICKA

21. 2. 2018 MGR. ROMAN VANĚK A HOSTÉ
SPOLKOVÁ ČINNOST V HORAŽĎOVICÍH
V OBDOBÍ 1. REPUBLIKY

10.00 V DIVADELNÍM SÁLE MUZEA

MĚSTSKÉ MUZEUM HORAŽĎOVICE

OKÉNKO DO SVĚTA ZVÍŘAT

MĚSTKÁ KNIHOVNA A OBLASTNÍ CHARITA VÁS ZVOU NA BESEDU S MLUVČÍM ZOOLOGICKÉ A BOTANICKÉ ZAHRADY PLZEŇ **MARTINEM VOBRUBOU**

14. února 2018
14.00 hod.
v oblastní charitě
(4. patro)

ZOO Plzeň

Pořádáno v rámci projektu SENIORŮM DOKOŘÁN za finanční podpory Ministerstva kultury ČR

HORAMI BALKÁNU
VYSOKÝMI I NÍZKÝMI

2.ČÁST

9.února 2018 RILA, BANÁT

začátek promítání a povídání nejen o horách v **19 hodin**

kavárna ČERNÝ KAFE

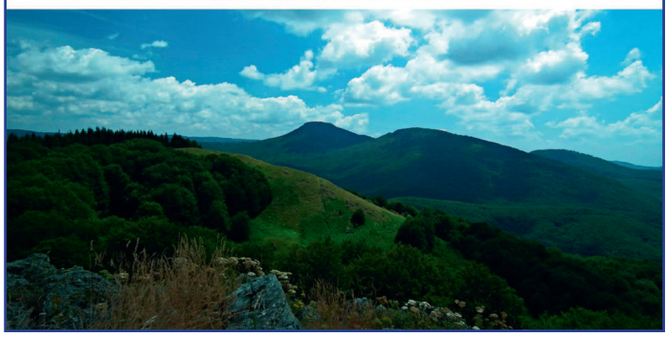

M

STRAVOVÁNÍ RAKOUSKO-UHERSKÝCH VOJÁKŮ ZA 1. SVĚTOVÉ VÁLKY

přednáší historik VHÚ Praha
Mgr. Petr Bjaček

9. února 2018 v 18.00

v divadelním sále muzea

MĚSTSKÉ MUZEUM HORAŽĎOVICE

Kulturní program únor

KULTURNÍ DŮM

sobota 3. 2. **20.00**
THE FIALKY + GREEN DAY REVIVAL + TOMMY POSER + DJS AFTERPARTY

neděle 4. 2. **14.00**
DĚTSKÝ KARNEVAL – POŘÁDÁ KD HORAŽĎOVICE

pondělí 5. 2. **19.00**
HANA ZAGOROVÁ A PETR REZEK SE SKUPINOU BOOM BAND JIŘÍHO DVOŘÁKA

sobota 10. 2. **14.00**
DĚTSKÝ KARNEVAL
– pořádá DDM Horažďovice

pátek 16. 2. **20.00**
ROCK PARTY – DJ BLÁBOL
vstupné do 22.00 zdarma, od 22.00 = 50,–

úterý 20. 2. **17.30**
PARTIČKA
– známá TV show live

čtvrtek 22. 2. **19.30**
DIVADLO – ŽENA VLČÍ MÁK
– předplatné skupiny „H“

sobota 24. 2. **20.00**
LUCIE REVIVAL
– čtyřhodinový průřez toho nejlepšího od skupiny Lucie + rock afterparty

neděle 25. 2. **15.00**
POSEZENÍ S PÍSNIČKOU – DOUBRAVANKA

Změna programu vyhrazena

Výlep plakátů, předprodej vstupenek apod., tel. 608 212 210, e-mail: kdhd@centrum.cz

OSTATNÍ AKCE

sobota 10. 2. **20.00**
HASIČSKÝ BÁL
KD Velké Hydčice. Pořádá SDH Velké Hydčice. Hraje skupina MELODION. Bohatá tombola! Svoz do Hydčic (19.45 od restaurace U Hlaváčků) a zpět ZDARMA!

sobota 10. 2. **9.00–13.00**
UVOLŇUJI NAPĚTÍ A STRES
praktický seminář, www.kouzlousmevu.cz

úterý 20. 2. **18.00**
MYŠLENKA POMÁHÁ UZDRAVIT TĚLO
www.kouzlousmevu.cz

pátek 23. 2. **18.00**
VEČER PŘI SVÍČKÁCH S CHVILKOU POEZIE

sobota 24. 2. **Mírové náměstí 9.00–14.00**
ZABIJAČKOVÉ HODY S JARMARKEM
zabijačkové výrobky a gastronomické speciality, pořádá Karmotera

24. 2. **21.00**
PLEASE THE TREES, SÝČEK, MRAZÁK
koncert v pivovaru

pondělí 26. 2. **18.00**
MEDITACE
www.kouzlousmevu.cz

KAVÁRNA ŠIBULE

sobota 3. 2. **15.00**
IRISDIAGNOSTIKA
Diagnóza zdravotních problémů z oční duhovky. Beseda s paní Janou Bělohlavovou na téma stresové situace.

sobota 10. 2. **17.00**
JAK SE NAPOVÍDÁ OPERA
Zajímavé téma nám přiblíží paní Hana Urbanová, členka DJKT v Plzni.

sobota 17. 2. **17.00**
VEČER S IRSKÝMI PÍSNIČKAMI
Účinkuje Jiří Horák & Company.

neděle 18. 2. **15.00**
DOSTAVENÍČKO, ANEB KAVÁRNIČKA DŘÍVE NAROZENÝCH
Tentokrát s harmonikou Pavla Hlobíka.

pátek 23. 2. **18.00**
VEČER PŘI SVÍČKÁCH S CHVILKOU POEZIE
Účinkují členové Tyjátru.

Veškeré informace: Libuše Mužíková, tel. 732 930 360. Po dohodě možnost rezervace soukromých akcí.

Změna programu vyhrazena

MĚSTSKÉ MUZEUM

pátek 2. 2. **divadelní sál, 17.00**
O STRAŠNĚ LÍNÉM HONZOVI
Loutkové divadlo – divadelní spolek Tyjátr

středa 7. 2. **divadelní sál, 10.00**
LEGIONÁŘI Z HORAŽĎOVICKA
Přednáškový cyklus „Konec války a život v nové republice“. Přednáší Aleš Červený

pátek 9. 2. **divadelní sál, 18.00**
STRAVOVÁNÍ RAKOUSKO-UHERSKÉ ARMÁDY ZA 1. SV. VÁLKY
Přednáší Mgr. Petr Bjaček

pátek 16. 2. **divadelní sál, 17.00**
OČAROVANÝ SEN
Loutkové divadlo – divadelní spolek Tyjátr

středa 21. 2. **divadelní sál, 10.00**
SPOLKOVÁ ČINNOST V HORAŽĎOVICÍCH V OBDOBÍ 1. REPUBLIKY
Přednáškový cyklus „Konec války a život v nové republice“ Přednáší Mgr. R. Vaněk a hosté.

DDM HORAŽĎOVICE

sobota 10. 2. **Kulturní dům, 14.00–17.00**
MAŠKARNÍ BÁL
Zábavné odpoledne, taneční vystoupení, hry a spousta balónků! Vstupné: děti 30 Kč, dospělí 60 Kč.

10.–11. 2. **EC PROUD**
HORAŽĎOVICKÉ VLNĚNÍ
Textilní workshop ve spopráci s Městským Muzeem Horažďovice. Bližší info na www.envicentrum.eu.

pátek 16. 2. **EC PROUD, 19.00**
SETKÁNÍ S OSOBNOSTÍ – JEŽEK V KLECI?
Zuzana Pokorná ze Záchranné stanice hl. m. Prahy vypráví o životě ježků nejen v zajetí. Vstupné 50 Kč.

neděle 25. 2. **14.00**
KOMENTOVANÁ PROHLÍDKA PŘÍRODOVĚDNÁ STANICE
Jak se daří staničním chlupáčům v zimě? Vstupné 25 Kč.

12.–16. 3.
JARNÍ PRÁZDNINY – PŘÍMĚSTSKÝ TÁBOR PRO 1. STUPEŇ ZŠ.
Info a přihlášky na www.ddm-hd.cz. Cena 1 250 Kč.

KNIHOVNA

SBÍREJ SAMOLEPKY PROJEKTU „DĚTI A ČTENÍ 2018“
Vyhlášení celoroční soutěže pro děti do 15 let

úterý 13. 2. **sál knihovny, 8.00 a 10.00**
VIRTUÁLNÍ UNIVERZITA 3. VĚKU
2. přednáška na téma „Gian Lorenzo Bernini – genius evropského baroka“

středa 14. 2. **sál knihovny, pro ZŠ 10.00, 11.00**
oblastní charita (4. p.) 14.00
OKÉNKO DO SVĚTA ZVÍŘAT
Beseda s mluvčím Zoologické a botanické zahrady Plzeň Martinem Vobrubou

pondělí 19. 2. **sál knihovny 14.30**
HRÁTKY S PAMĚTÍ
kvízy, testy a praktické ukázky trénování paměti

pátek 23.2. **sál knihovny 10.00**
JOHANA S NOSEM NAHORU
Beseda se spisovatelkou Petrou Braunovou – pro ZŠ

úterý 27. 2. **sál knihovny 8.00 a 10.00**
VIRTUÁLNÍ UNIVERZITA 3. VĚKU
3. přednáška na téma „Gian Lorenzo Bernini – genius evropského baroka“

MC HOUBA

pátek 2. 2.
POTÁPĚČSKÝ PÁRTY
Spojena s výroční schůzí, pořádají potápěči Horažďovice

sobota 10. 2. **17.00**
PIVNÍ RADOSTI A VEPŘOVÉ NEŘESTI
Speciální druhy piv malých pivovarů, vepřové dobroty dle libosti. Vstup: 100 Kč

sobota 24. 2.
PÁRTY „JAKO ZA MLADA“
Staré taneční pecky, drinky a ceny.

MĚSTSKÁ GALERIE

PROBÍHAJÍCÍ VÝSTAVY:

PAVLA BREUOVÁ – NEVŠEDNÍ TVÁŘ OKAMŽIKU
Výstava potrvá do 1. 3. 2018

ALEŠ ČERVENÝ – DIAGNÓZA KRYSTAL
Stálá expozice alpských minerálů

sobota 3. 3. **galerie, 16.30**
KAREL ZOCH – OBRAZY ZA HORIZONTEM
Vernisáž výstavy. Výstava potrvá do 3. 3. – 29. 4. 2018

Uzávěrka dalšího čísla je 20. února v 10.00 hod., vydání 2. března 2018. Redakce si vyhrazuje právo vybrat k otištění příspěvky pisatelů podle potřeb HO. Příspěvky svým rozsahem delší než jeden list A4 budou redakčně kráceny. Náklad 2700 výtisků. Distribuováno do každé rodiny horažďovického obvodu zdarma.
Vydavatel a nakladatel Město Horažďovice, Mírové náměstí 1, IČO 00255513. Tel.: 371 430 557, fax 376 547 529, e-mail: obzor@muhorazdovice.cz.
Za věcnou a jazykovou správnost textu odpovídají autoři, složení redakční rady: Ing. Hana Kalná, Ing. Ivana Dušková, Jitka Chalupná.
Povoleno OkÚ Klatovy pod registrační značkou MK ČR E 11878. ISSN 1802-7741. Tisk: Dragon Press, Klatovy.