HORAŽĎOVICKÝ OBZOR

12

12/2017

22. prosince 2017 / Neprodejné

Ročník XX. (XXXVIII) / Číslo 12

Měsíčník věnovaný hospodářskému, kulturnímu a společenskému povznesení města Horažďovice

foto: Josef Chalupný

Radostné Vánoce a šťastný nový rok

Vážení spoluobčané,
měsíc prosinec si patrně vzpomněl, že patří do kategorie zimních měsíců a seslal nám trochu sněhu. Pro údržbu komunikací žádná sláva, ale pro vytvoření sváteční atmosféry úžasné. Ovšem jestli budou letošní Vánoce opravdu bílé, je ve hvězdách, tedy spíše v oblacích. V každém případě doufáme, že vám adventní čas zpříjemnila nová vánoční výzdoba jak na náměstí, tak na průtahu městem. Rozsvícení vánočního stromu proběhlo ve sváteční atmosféře a stejně tak se povedl Adventní jarmark. A konečně jsme se v praxi přesvědčili o tom, jak lze využít nový prostor na náměstí pro lepší organizaci těchto kulturních a společenských akcí.
Kdo se nedostal na vánoční koncert hudební skupiny Spirituál kvintet, jistě využil nabídky dalších koncertů a různých svátečních akcí, kterými se měsíc prosinec jenom hemží. Někteří z nás si prošli peklem předvánočního shonu, jiní zase Peklem v prostorách pivovaru doslova.
V každém případě si zajděte, pokud vám to čas vůbec dovolí, alespoň na chvíli porozjímat k andílkům na zámeckém nádvoří nebo na Červené bráně.
Dnes vás nebudeme zatěžovat čísly a novými údaji a informacemi.
Přinášíme jen takovou drobnost, která vás snad potěší. Uvnitř čísla je vizualizace prostoru zámeckého Parkánu tak, jak by mohl v budoucnosti vypadat.
A malá hádanka na konec roku. Poznáte, co je na úvodní stránce prosincového Obzoru oproti dřívějším číslům nového? A co vy na to? Vaše názory, pokud chcete, nám prosím pište na fcb nebo na emailovou adresu obzor@muhorazdovice.cz.

Přejeme vám v novém roce 2018 hodně zdraví a pozitivního myšlení. A řečeno slovy Jiřího Tichoty ze Spirituál kvintetu – přejeme Vám příští rok lepší, než opravdu bude.

—

Ing. Michael Forman, starosta
Ing. Hana Kalná, místostarostka

Fotoreportáž

Rozsvícení vánočního stromu na náměstí

Foto: Josef Chalupný

Česko zpívá koledy

Foto: Vlaďka Šlechtová

Peklo v zámeckém pivovaru

Tyjátr Horažďovice ve spolupráci s pekelníky z čertovského cechu i pro letošek připravili již tradiční Peklo HD, které se uskutečnilo v sobotu 2. 12. ve sklepních prostorách místního pivovaru. Pro malé i velké návštěvníky pekelné trasy bylo jako vždy zpřístupněno několik nových úseků, které chtěly ještě lépe přiblížit život místních čertů. Celý článek o letošním Pekle naleznete v příštím čísle HO.

Čertovský cech HD

Foto: Jennifer Bauer a Jitka Chalupná

Z radnice

Rada města Horažďovice 20. 11. 2017

– schvaluje dar spolku ZO ČSOP Spálené Poříčí, p. s., na financování zajištění provozu záchranné stanice (veterinární ošetření zvířat a krmivo pro zvířata) ve výši 3 000 Kč a schvaluje uzavření darovací smlouvy o poskytnutí daru
– schvaluje pronájem části nebytových prostor v prvním podzemním podlaží zámeckého pivovaru čp. 1079 na st. p. č. 7/3 o výměře 552,2 m² v k. ú. Horažďovice za účelem pořádání akce PEKLO HD na dobu určitou od 20. 11. 2017 do 4. 12. 2017 za nájemné ve výši 1 000 Kč
– schvaluje uzavření Městské knihovny Horažďovice v době 27.–29. 12. 2017 a omezení provozní doby dne 22. 12. 2017 do 16.00 hod.
– schvaluje uzavření smlouvy o zajištění přeložky plynárenského zařízení a úhradě nákladů s ní souvisejících mezi městem Horažďovice a GasNet, s. r. o., Klíšská 940, Ústí nad Labem v záležitosti stavby „Revitalizace sídliště „Šumavská – Pod Vodojemem“ v Horažďovicích – II.–IV. etapa“ a na náklady města Horažďovice

Ciao... REGIONÁLNÍ INFORMAČNÍ A MAPOVÉ CENTRUM
Vám poskytuje ZDARMA
VEŘEJNÝ INTERNET
Po, St, Pá 9.00-12.00, 12.30-17.00
Út, Čt 8.00 - 12.00, 12.30 - 16.00
e-mail: horazdovice@ciao.cz
3. TÝDEN V LEDNU
15. 1. - 19. 1. 2018
prvních 30 min denně ZDARMA

Rada města Horažďovice 4. 12. 2017

– schvaluje pronájem části pozemku p.č. 2808 ostatní plocha o výměře 190 m² v k. ú. Horažďovice a uzavření nájemní smlouvy s Milenou Urbanovou, Horažďovice na dobu určitou od 5. 12. 2017 do 31. 12. 2017 a nájemné ve výši 9 Kč/m² pozemku + DPH
jmenuje členy hodnotící komise nadlimitní veřejné zakázky na stavební práce s názvem „Domov pro seniory, Horažďovice“
– souhlasí s úplnou uzavírkou silnice III/17212 Boubín – Veřechov – hranice kraje a vedením objízdné trasy v termínu od 5. 12. 2017 do 12. 12. 2017 z důvodu prováděné opravy výše uvedené komunikace
– schvaluje uzavření nových nájemních smluv týkajících se pronájmu nebytových prostor Palackého 1061, Loretská 1069, 1071, Horažďovice s Oblastní charitou Horažďovice, se sídlem Palackého 1061, Horažďovice, kterými se upravuje nájemní vztah dle zákona č. 89/2012 Sb., výměry a názvy pronajatých prostor a výše nájemného na 300 Kč/m²/rok s platností od 1. 1. 2018; nájemní vztah přitom zůstává zachován
– schvaluje uzavření smlouvy mezi Jiřím Urbánkem, Hraniční 70, Přední Ptákovice, Strakonice na vypracování projektové dokumentace a provedení související inženýrské činnosti k investiční akci „Zvýšení energetických úspor DPS 1061“ za nabídkovou cenu 238 370 Kč vč. DPH
– schvaluje dotaci Danielovi Motlíkovi, T. G. Masaryka 23, Sušice, na provoz pojízdné prodejny v měsících listopad–prosinec 2017 ve výši 9 167 Kč
– schvaluje termíny pro konání svatebních obřadů na radnici a na zámku v Horažďovicích na rok 2018
– schvaluje termíny kulturních akcí v roce 2018 pořádaných a organizovaných městem Horažďovice
– schvaluje poskytnutí sponzorského daru Oblastní charitě Horažďovice – 220 ks volných vstupenek pro děti do 15 let na jednu hodinu do Aquaparku Horažďovice účelově pro děti účastnící se Tříkrálové sbírky 2018
– schvaluje konání akce rozdávání betlémského světla skautskou skupinou Junák – Svaz skautů a skautek ČR, středisko Prácheň Horažďovice a postavení tee-pee v prostoru před Červenou bránou dne 23. 12. 2017 v době od 14.00 do 17.00 hod.
– jmenuje na základě § 167 odst. 2 zákona č. 561/2004 Sb., o předškolním, základním, středním, vyšším odborném a jiném vzdělávání (školský zákon), ve znění pozdějších předpisů, členy školské rady za zřizovatele – Ing. Hana Kalná, Ing. Marie Velková, Bohuslava Kodýdková pro školskou radu při ZŠ Komenského, ZŠ Blatenská a bere na vědomí zápis o průběhu a výsledku voleb do školské rady při ZŠ Komenského a ZŠ Blatenská
– schvaluje poskytnutí dotace na zajištění dopravní výchovy na dětském dopravním hřišti pro dopravní výuku a výcvik žáků ZŠ v působnosti MěÚ Horažďovice ve výši 10 000 Kč, uzavření veřejnoprávní smlouvy se státní příspěvkovou organizací – Centrum služeb pro silniční dopravu, nábřeží Ludvíka Svobody 1222/12, Praha 1

Výběr bodů z jednání rady města. Kompletní usnesení z jednání rady města je zveřejněno na www.muhorazdovice.cz.

Vážení občané,
upozorňujeme Vás, že dne 30. 12. 2017 uplyne lhůta pro splnění povinnosti potvrzení Vaší žádosti o pronájem obecního bytu a správnosti údajů v ní uvedených dle Zásad pronájmu obecních bytů ve vlastnictví města Horažďovice čl. 3 odst. 4. V případě nesplnění této povinnosti budete ze seznamu vyřazeni.
Iveta Bechynská
Odbor investic a rozvoje majetku

Otevírací doba Vánoce 2017
AQUAPARK HORAŽĎOVICE
Neděle 24.12.2017 - ZAVŘENO
Pondělí 25.12.2017 - ZAVŘENO
Úterý 26.12. až Sobota 30.12.2017
OTEVŘENO od 9:00 do 21:00 hod.
Neděle 31.12.2017 - ZAVŘENO
Pondělí 1.1.2018 - ZAVŘENO
2.1. a 3.1.2018 - OTEVŘENO od 9:00 do 21:00 hod.

Téma

Parkán

Parkán – původně zámecká zahrada z jedné strany ohraničena právě zámkem a z druhé strany obvodovou kamennou zdí, tyčící se nad mlýnským náhonem. Trocha zeleně, trocha historie a trocha nostalgie. Po dlouhou dobu byl tento prostor využíván jen příležitostně k pořádání kulturních akcí a sloužil jako venkovní prostor pro zámeckou vinárnu. Jeho největší slabinou je, že je to vlastně slepé místo a nedá se jím nikam projít.

Jak lze oživit tento prostor a dát mu novou podobu a funkčnost, Vám chceme ukázat ve studii, kterou pro město vytvořil Ing. Arch. Jiří Bíza. Základním záměrem je propojit Parkán se zámeckými schody pomocí průrazu v kamenné zdi na další terasu, která přímo se schody sousedí. Tady nás ještě čeká jednání se zástupci římskokatolické církve ohledně získání souhlasu k užívání tohoto pozemku. Další jednání bude probíhat i s orgány státní správy, zejména s památkáři, kteří se k záměru budou také vyjadřovat. Tak nám držte palce, ať vše dobře dopadne a podaří se z Parkánu vytvořit moderní „zámeckou zahradu“ a zároveň vznikne zajímavý turistický okruh historickou částí města. Celou studii můžete vidět na webu města v sekci investiční akce.

Ing. Michael Forman, starosta

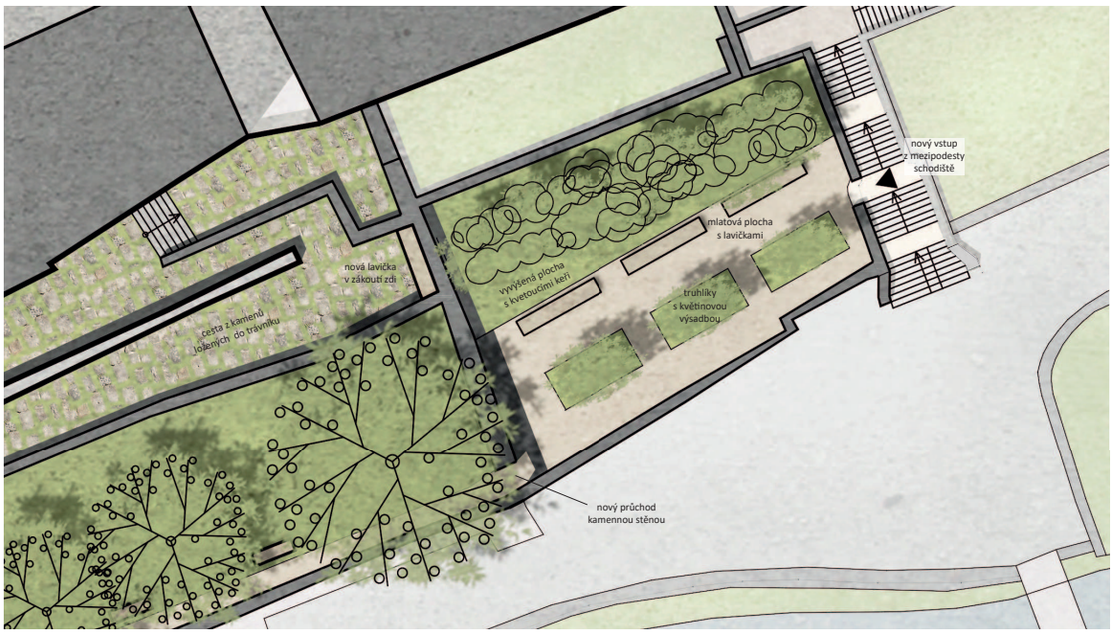

Návrh řešení propojení na zámecké schody.

Kultura

Ohlédnutí za Ševčíkovými hudebními večery a vzpomínka na paní Jitku Kutišovou

Kulturní počin Ševčíkovy hudební večery (ŠHV) se začal rýsovat v roce 2009 a byl společným projektem města Horažďovice a spolku Hudba bez hranic. Byl koncipován především k povznesení kulturního života v našem městě s využitím rekonstruovaného secesního sálu v hotelu Prácheň. Začátky této aktivity, jako vše nové v kulturní oblasti města, nebyly vůbec jednoduché. S velkým úspěchem a za značného zájmu ze strany občanů proběhl v roce 2010 první oficiální ročník ŠHV. V tom samém roce se rovněž nově nainstaloval do sálu hotelu kvalitní hudební nástroj, a to klavír od firmy PPH Collegium z Hradce Králové. V roce 2017 proběhl již 8. ročník. Kvalita vystupujících umělců a organizace koncertů byla vždy na vysoké úrovni. Tato společenská aktivita získala pravidelné návštěvníky a program koncertů na další rok byl vždy netrpělivě očekáván. Bohužel, niť se přetrhla. Paní Jitka Kutišová, věrná duše a organizátorka ŠHV, již není mezi námi. Její náhlý odchod před pár týdny šokoval všechny, kdo ji znali. Posledním koncertem, který se konal v prosinci, byl vzdán hold její činnosti a nasazení, které organizaci ŠHV věnovala. Hlavní interpretka večera sopranistka Gabriela Pechmannová věnovala své písně právě vzpomínce na paní Jitku Kutišovou. Tímto prosincovým koncertem se uzavřela osmiletá historie ŠHV. Bez odborné, pečlivé a každodenní práce paní Kutišové není v současné době, bohužel, v silách spolku Hudba bez hranic pokračovat v této aktivitě v takovém rozsahu a kvalitě, jež Ševčíkovy hudební večery měly.
O dalším možném vývoji v této oblasti kulturního života vás budeme včas informovat.

Ing. Hana Kalná, místostarostka

Městská knihovna Horažďovice

Vyhodnocení výtvarné soutěže „Zaostřeno na toleranci“

Soutěže se zúčastnilo 20 soutěžících, odevzdali celkem 23 soutěžních prací. Všichni soutěžící vyhrávají knihu a drobné dárky.

Děti do 6 let:
1. Natálka Rohová
2. Tamara Holá
3.–4. Amélie Čechová, Adélka Janečková

Děti 7–10 let:
1. Magdaléna Machková
2. Jindra Šlechta
3.–5. Jacob Furlong, Lucie Poskočilová, Kateřina Turková

Soutěžní práce si můžete prohlédnout v městské knihovně na oddělení pro děti a mládež.

Foto: Petra Tomešová

Vyhodnocení soutěže „Sbírej samolepky projektu Děti a čtení 2017“

Soutěžní kartičky s nasbíranými samolepkami odevzdalo 8 soutěžících. Všichni soutěžící dostanou knihu a drobné dárky od našich sponzorů.

Pořadí podle počtu nasbíraných samolepek:
1.–3. se shodným počtem samolepek: Veronika Šlechtová, Vládík Šlechta, Michal Novák
4.–5. Jolana Faustová, Šárka Jindřichová
6. Aneta Neubauerová
7. Anna Kotišová
8. Kateřina Kotišová

Jak se kreslí večerníčky

Kolik práce výtvarníka se skrývá za výrobou každého dílu oblíbeného seriálu Bílá paní na hlídání, ukázal dětem z prvních tříd ZŠ výtvarník, ilustrátor a spisovatel Vojtěch Jurík, známý pod pseudonymem Vhrsti.

Foto: Petra Tomešová

Podle představ dětí namaloval Vhrsti Bílou paní, piráta, draka a jednoho z hlavních hrdinů seriálu, Barnabáše Černého. Děti se pobavily při promítání některých dílů večerníčku. Seznámily se se čtyřčaty Barnabášem, Matyášem, Tobiášem a Uriášem, kteří se spolu se svou kouzelnou paní na hlídání vypravili na výchovný koncert, do muzea a nakonec zachránili tatínka z břicha velryby, aby mohli společně oslavit Vánoce. Příběhy z večerníčku Bílá paní na hlídání vyšly také knižně a možná se teď objeví na seznamu přání dětí pro Ježíška.
Akce byla uspořádána v rámci projektu Děti a čtení 2017 za finanční podpory MK ČR.

Eva Marešová

Školy

Křesťanská mateřská škola

Jak už to bývá, když se rok chýlí ke konci, i my máme sklon k jakémusi zúčtování. S každou zapálenou svíčkou, s vůní vanilky a skořice, s tiše našlapujícími adventními dny přemýšlíme o tom:
Co se nám povedlo a co by se dalo udělat lépe?
Zda naše víra, jak v křesťanském slova smyslu, tak víra v naše nejmenší, v jejich schopnosti, v to, co dokáží, jestli ta víra byla dost silná?
Zda jsme rozdali tolik lásky, kolik bylo potřeba?
Naštěstí vždycky zbývá naděje. Naděje, že i v příštím roce máme šanci a že na to nejsme sami.
Děkujeme tímto všem našim báječným rodičům a příznivcům za podporu (morální i materiální) a přízeň. A samozřejmě našim úžasným dětem, že nám dovolí nahlédnout do jejich světa a nazírat věci z jiných úhlů.
Přejeme Vám tímto požehnané svátky plné klidu a pokoje. Do roku 2018 nám všem občas umět nahlížet svět očima dítěte a radovat se i z maličkostí, víru silnou jako skála, moře lásky a někde v dáli jasně svítící maják naděje.

Za Křesťanskou mateřskou školu DUHA
Bc. Lucie Listopadová

Mateřská škola Loretská

ZŠ Blatenská

Mikulášská nadílka

Dne 5. 12. 2017 se jako každý rok na škole ZŠ Blatenská uskutečnila Mikulášská laťka. My, žáci devátých tříd, jsme si splnili náš školní sen, neboť jsme si konečně po devítiletém čekání nasadili masky nahánějící hrůzu, ale i masky svatých duší. Prostě jsme se převtělili v čerty, anděly a Mikuláše.
Ale hezky od začátku. Pojďme se podívat na průběh tohoto neobyčejného dne. Vše začalo v tělocvičně úvodním slovem paní ředitelky a pokračovalo tanečním vystoupením našich mažoretek, na něž navazovaly kreativně vymyšlené tance žáků z 2. stupně. Po tanečních vystoupeních se děti z 1. stupně vrátily do tříd, kde měly připravený svůj program, a bylo na nich, jak si tento výjimečný den užijí. Samozřejmě ze začátku převažovalo napětí spojené s očekáváním příchodu čertovské výpravy, což se nikdy neobejde bez křiku a pláče.
Někteří žáci z 2. stupně zůstali v tělocvičně, začali překonávat laťku a snažili se vybičovat k nejlepšímu výkonu. Jiní, kteří neměli touhu ukázat své sportovní umění, se rozutekli na zajímavá stanoviště, jako například pečení perníčků, hraní stolního fotbálku či zpívání vánočních koled. My jsme se však šli s nedočkavostí převléci za osobnosti z pekelné, ale i nebeské říše. A za malou chvíli zde postávalo několik hodných andílků se sladkými odměnami, brýlatý Mikuláš s berlou a jeho šikovný pomocník, černý anděl, jenž opatroval knihu hříchů. Nesměli chybět ani vyslanci Lucifera, knížete pekel. Ti vehnali svým hukotem a příšerným vzhledem pár dětem slzy do tváře. Mikuláš a černý anděl občas pokárali nezbedné děti za jejich hříchy, hodné pochválili a sladce odměnili. I další andělé nezůstali stranou, dávali o sobě vědět, rozdělovali mezi dětskými andílky bonbony a občas vykouzlili nějaký žertík. Čiperní čertíci, kteří nevydrželi chvíli v klidu, museli před některými dětmi otevřít svůj čertovský pytel a trochu jím postrašit rozdováděné a neukázněné jedince.
Mezitím, co jsme navštěvovali třídy na 1. stupni, se sportovní odvážlivci a nadšenci snažili zdolat laťku. Samozřejmě i mezi námi se najdou sportovní duše, ty se vydaly skákat a některé se umístily na velmi pěkných místech.
Celý tento den se nám líbil. Mrzí nás, že jsme si to tady užívali naposledy. A i když nás tlačil čas, i přesto si myslíme, že jsme si ho vychutnávali, jak nejlépe jsme mohli. A na tento den budeme vzpomínat jen a jen v dobrém!

—

Karolína Benediktová, Denisa Roubalová, Adéla Šimková – žákyně 9. B

Střední škola Horažďovice

Dny otevřených dveří

Dny otevřených dveří na Střední škole Horažďovice jsou již tradicí. Žáci základních škol, kteří budou v blízké době volit své budoucí povolání, přicházejí se svými rodiči, aby získali maximum informací o nabízených oborech. Letos škola přivítala návštěvníky 16. listopadu a 8 prosince. Zájemci o studium, jejich rodiče, zástupci partnerských škol i příznivci školy z řad široké veřejnosti měli možnost prohlédnout si zázemí školy, učebny, odborné učebny, ateliéry, dílny i domov mládeže. Žáci studijních oborů Grafický design a Gastronomie – Food design, a tříletých oborů Cukrář, Kuchař – číšník, Aranžér, Opravář zemědělských strojů pod vedením svých vyučujících prezentovali ukázky dovedností, které při studiu získali. Řadu zajímavých činností si mohli vyzkoušet prostřednictvím připravených workshopů i sami hosté.
Velký zájem byl zejména o moderní vybavení, stroje a přístroje, jejichž pořizováním škola reaguje na rychle se měnící trendy v jednotlivých oborech a vysoké nároky budoucích zaměstnavatelů.
Studenti oboru Grafický design předvedli ukázky práce na 3D modelátoru, profesionálním vazači dokumentů, pneumatické sponkovačce a sekačce lišt pro obrazové rámy. Zájemci je mohli vidět také při práci s profesionální řezačkou vizitek a gravírovacím a řezacím laserem.
Také obor Opravář zemědělských strojů se může pochlubit nejmodernější technickou základnou. Byl pořízen traktor, přívěs za traktor, čelní nakladač, nesený pluh, kombinátor, rotační žací stroj, obraceč a shrnovač píce, mulčovač, radlice, podkopový nakladač a malotraktor. Na pracovišti ručního a strojního obrábění byly předvedeny ukázky práce na univerzálním soustruhu a frézce. Technické vybavení montážní haly bylo doplněno o novou stojanovou vrtačku, kompresor s příslušenstvím a hydraulický jeřábový zvedák.
Veškerá výše zmíněná technika byla pořízena v rámci realizace projektu Efektivní využití moderních technologií v praktické výuce technických a uměleckých oborů, který byl předložen do 34. výzvy ROP NUTS II Jihozápad a jehož cílem bylo zvýšení efektivity odborné praktické výuky žáků Střední školy v Horažďovicích.

Ing. Vladimír Greger, ředitel školy

PODPOŘENO Z EVROPSKÉHO FONDU PRO REGIONÁLNÍ ROZVOJ
EVROPSKÁ UNIE
Směr budoucnost - cíl prosperita
ROP JIHOZÁPAD

Zprávy z činnosti horažďovického Domu dětí a mládeže

Pozvánka – výtvarná dílna, Ekofilm, řemeslný workshop, LŠ Modrava

Druhou lednovou sobotu pořádáme tradiční výtvarnou dílnu – tentokrát budou účastníci vyrábět své vlastní hodiny pomocí techniky decoupagé (13. 1. od 9.00).
V posledním lednovém týdnu proběhnou Ozvěny Ekofilmu – pásmo promítání pro školy (29.–31. 1.), následované promítáním pro veřejnost (čtvrtek 1. 2. od 18.00). Skrze uvedené projekce se připojujeme k tradiční akci, v rámci které se zdarma promítají dokumentární filmy o palčivých problémech přírody. Máte možnost vidět film Megeti – ztracená vlčice, dojemný příběh samice vlčka etiopského, která putuje po vyprahlé vrchovině na střeše Afriky. Film zvítězil v kategorii Hlavní cena ministra životního prostředí. Druhým promítaným snímkem bude film Palčivé téma. Snímek mapuje několik evropských případů, kdy neúměrná podpora výroby bioenergie způsobila závažné přírodní škody. Film vyhrál kategorii Cena prezidenta festivalu. Oba filmy promítáme v anglické verzi s českými titulky.
Do konce prosince 2017 nabízíme možnost přihlásit se na víkendový řemeslný workshop pro dospělé zaměřený na mokré plstění a tkaní na hřebenovém stávku. Akce proběhne v první polovině února 2018 v Envicentru PROUD. Lektorují Katka Červená (Městské muzeum) a Zuzka Drábková Trojanová (Envicentrum PROUD). Bližší informace naleznete na www.envicentrum.eu.
Tradiční lyžařská škola Modrava proběhne i letos, zásadní změnou oproti minulým letům je však způsob přihlašování, kdy veškerou organizační agendu nově přejímá sušický Ski klub. Na www.skiclubsusice.cz najdete informace včetně přihlášky, podmínek účasti, kontaktů atd.

Tábory a PF 2018

V druhé polovině ledna zveřejníme propozice letních táborů a spustíme možnost přihlašování. Těšit se můžete na naprosté táborové novinky a celkové navýšení pořádaných letních akcí na 15 táborů!
Do roku 2018 přejeme všem lidem dobré vůle pevné zdraví a těšíme se na viděnou na některé z našich akcí.

Kolektiv zaměstnanců DDM Horažďovice

Adventní věnce, terarijní burza a výukové programy pro školy

První prosincovou sobotu to u nás v PROUDu zavonělo jehličím a vánoční atmosférou. Přišly dva tucty návštěvníků z řad dětí i dospělých. Společně jsme tvořili adventní věnce – někdo toužil po klasice, jiný se nebál experimentovat. Zejména děti si užívaly hlavně zdobení a výsledky byly překrásné. Účastníci si hrdě odnášeli svá díla domů a advent mohl začít…
V druhou prosincovou neděli jsme s dětmi z chovatelských kroužků navštívili terarijní burzu v Českých Budějovicích. Na burze jsme obdivovali především mláďata ještěrek a hadů. Kdo se nebál, mohl si pochovat roční krajtu nebo malou tarantuli. Po burze jsme stihli ještě dětské hřiště, adventní trhy na náměstí a pak jsme se spokojeni vydali vlakem domů.
I během prosince probíhaly v PROUDU a Přírodovědné stanici výukové programy na různá témata. V teple učeben se vystřídali žáci ze ZŠ T. G. Masaryka a ZŠ Lerchova ze Sušice, dále jsme uvítali ZŠ Nalžovské Hory, ZŠ Velhartice či ZŠ z nedalekých Žichovic. Nejčastějšími návštěvníky ovšem byli žáci horažďovické ZŠ Komenského, kteří se zajímali o zdravý životní styl, anebo se učili třídit odpad v pilotním výukovém programu (VP Třídím pro Horažďovicko), který vzniká díky spolupráci s DSO Horažďovicko.

Jan, Šimon a Věra Řáhovi při výrobě adventního věnce v PROUDU.

Skupina mladých chovatelů cestou na terarijní burzu v Č. Budějovicích.

Spolky

Oblastní charita

Akce klubu „Nebuď sám“ na leden 2018

5.–7. 1. **Tříkrálová sbírka** – znovu Vás navštíví tři králové s požehnáním a prosbou o jakýkoli příspěvek na pomoc potřebným lidem doma i v zahraničí.
8. 1. **Holky v akci** – další společné pečení z osvědčených receptů. Jídelna DPS Palackého, začátek ve 13.30 hod.
9. 1. **Posezení s harmonikou** – k tanci a poslechu zahrají oblíbení Úterníci. Jídelna DPS Palackého 1061, od 15 hod.
18. 1. **Setkání s dětmi z KMŠ a jejich programem**. Jídelna DPS 1061 Palackého v 9.45 hod.
23. 1. **Turnaj ve stolních hrách se žáky SŠ Horažďovice** – soutěžíme na poli taktiky, vědomostí a nezbytného štěstí. Jídelna DPS Palackého 1061, začátek v 15.30 hod.

Pravidelné akce – každý týden
úterý **Klub seniorů** – kuchyňka v suterénu DPS 1061 Palackého, od 14 hod.
středa **Turnaj v žolíkách** – hala DPS Loretská 1069, začátek v 10 hod.
čtvrtek **Mše svatá** – kaple v suterénu DPS Palackého 1061, začátek v 15 hod.

„Šumava čarovná“ – horažďovické seniory potěšily snímky fotografa Vládi Hoška

Tříkrálová sbírka 2018

proběhne v Horažďovicích 5. ledna 2018 v době od 10 do 13 hod. a od 15 do 18 hod. v okolních obcích 6.–7. ledna 2018 v době od 10 do 17 hod.
Výtěžek sbírky bude využit jako v minulých letech na zkvalitnění služeb Oblastní charity Horažďovice, na úhradu nákladů spojených s poskytováním charitní ošetřovatelsko-pečovatelské služby a bezplatné občanské poradny. Dále budou finanční prostředky věnovány na volnočasové aktivity pro seniory a aktivizační činnosti při Oblastní charitě v Horažďovicích. Prostřednictvím této sbírky bychom rádi podpořili také dětské domovy v Chanovicích a Oselcích. A naším záměrem je i finančně podpořit rodinu mladého muže z našeho regionu, kterému jeho zdravotní stav znemožňuje volný bezbariérový pohyb. Opět chceme rozšířit finanční prostředky krizového fondu na pomoc lidem z Horažďovicka v krizové situaci způsobené přírodními vlivy. Kromě využití sbírky v regionu, kde byly prostředky získány, je část peněz zasílána na charitní účely zajišťující likvidaci následků živelných katastrof a pohrom, na pomoc lidem na okraji společnosti a mnoha dalším, jakkoliv strádajícím u nás i v zahraničí prostřednictvím diecézních projektů a projektů Charity Česká republika.
Rádi mezi koledníčky a vedoucími skupinek přivítáme i nové tváře – pokud by se chtěl kdokoli aktivně zapojit do sbírky, kontaktujte nás prosím – tel: 376 512 596, mail: charita.horazdovice@tiscali.cz.
Jménem Oblastní charity Horažďovice bych chtěla poděkovat všem dárcům Tříkrálové sbírky za sebemenší finanční dar, který se rozhodli věnovat do sbírkových pokladniček. Velice si vážíme veškeré pomoci, kterou nám poskytujete, a zároveň vás prosíme – UDĚLEJTE ZNOVU DOBRÝ SKUTEK!

Bc. Olga Šulcová – koordinátor TS 2018

Komušín

Rozsvícení vánočního stromku

Nastal čas adventu a Vánoc, na které se každý rok tak těšíme. O prvním adventním víkendu byl na vsi slavnostně rozsvícen vánoční strom. Akce proběhla 2.12.2017 od 17 hodin. Krásná atmosféra se nesla obcí zároveň s vůní svařáčku a za doprovodu koled. Chtěli bychom poděkovat městu Horažďovice za krásný stromek a osvětlení. Přejeme všem občanům krásné Vánoce a hodně štěstí do nového roku.

Spolek přátel Komušína

Skautské středisko Prácheň

Je konec

Už jen několik málo dní a máme tady konec roku 2017. Rád bych tedy jménem našeho střediska poděkoval všem organizacím, firmám i jednotlivým osobám, které nás v uplynulém roce jakkoli podpořily. Velmi si toho vážíme a věříme, že jejich náklonnost a sympatie k naší organizaci zůstanou zachovány nadále.
Jako vedoucí střediska musím rovněž poděkovat všem kolegům z řad vedoucích. Jsou základními kameny naší činnosti a bez jejich nadšení a přesvědčení bychom vůbec nemohli existovat. Do skautingu vkládají množství vlastního volného času a energie bez jakéhokoli nároku na odměnu.
Poděkování si v neposlední řadě zaslouží i všichni rodiče, kteří nám svěřují své děti. Zejména pak ti rodiče, kteří nám v naší činnosti pomáhají.
Je i všechny další přátele a příznivce bychom rádi touto cestou pozvali na Betlémské světlo, které budeme rozdávat těsně před Štědrým dnem. Za zvuku vánočních koled k tomu dostanete svařák, větvičku jmelí a domů si odnesete světýlko, které bylo zapáleno v posvátném Betlémě. Setkání proběhne 23. prosince mezi 14. a 18. hodinou před Červenou bránou.
Nyní už mám na srdci pouze popřát všem našim příznivcům krásné prožití vánočního času, vyplněná přání a to nejen pod stromečkem a do nového roku mnoho zdraví, úspěchů, radosti i štěstí.

Za středisko Prácheň Martin Pompl

Pěvecký spolek Prácheň

Nesem vám noviny, poslouchejte…

… že je tu zase ta tajemná doba vánoční, doba, kdy se i největší škarohlídi mají chuť zasnít. Kdy pohled na mraky, ze kterých se sype sníh, přináší myšlenku na bílé Vánoce místo nadávek, kdo to má zase uklízet. Doba, kdy si rozsvítíme svíčku místo tvrdého světla zářivky a kdy si třeba i zazpíváme pár koled, místo toho, abychom se nudili a stěžovali si, že není na co koukat, před stále zapnutým televizorem. Doba, kdy se nám alespoň někdy podaří podívat se na svět očima dítěte a radovat se i z maličkostí.
A tak až bude za vámi všechen ten velký spěch a shon, všechno nakupování, chystání a pečení, zastavte se na chvíli, pohlédněte na nebe a zaposlouchejte se do tichých zvuků vloček. A nebo do našeho zpěvu. Snad i ten vám dokáže zpříjemnit sváteční dny. Budeme se na vás těšit ve čtvrtek 28. prosince v 17 hodin v klášterním kostele Nanebevzetí P. Marie. A nebo v pátek 5. ledna od 17 hodin na tříkrálovém koncertě v Pačejově. Abyste si zase po roce vyslechli, že „…nám, nám, narodil se!“
Více na našich webových stránkách www.psprachen.cz.

Za pěvecký spolek Prácheň
Simča Sládková

Úvěry z Fondu rozvoje bydlení

Upozorňujeme zájemce o získání zvýhodněných úvěrů z fondu rozvoje bydlení města Horažďovice na zvelebení obytných budov nebo bytů, že město vyhlásilo 21. prosince 2017 výběrové řízení na jejich poskytování.
Podmínky výběrového řízení jsou zveřejněny na úřední desce a na internetových stránkách města na adrese: http://www.muhorazdovice.cz/muhd/. Žádost o úvěr se podává na závazném formuláři, který je k dispozici na finančním odboru města Horažďovice (číslo tel. 371 430 550) nebo na internetových stránkách města ve složce formuláře pro podání – odbor finanční. Z fondu se poskytují úvěry na tyto tituly:

Druh	Název/účel	Splatnost	Úrok p. a.	Max. výše úvěru
01	Obnova střechy (krytina + konstrukce)	5 let	1 %	100 tis. Kč
02	Zřízení elektrického, plynového nebo jiného ekologického topení	4 roky	1 %	60 tis. Kč
03	Zřízení čistírny odpad. vod nebo jiný ekolog. způsob likvidace	4 roky	1 %	60 tis. Kč
04	Bezbariérové vstupy a úprava bytu pro osoby s omezenou pohybovou schopností a orientací pohybu	5 let	1 %	80 tis. Kč
05	Obnova fasády včetně klempířských prvků domů starších 10 let	5 let	1 %	100 tis. Kč
06	Zateplení obvodového pláště domu staršího 10 let	4 roky	1 %	80 tis. Kč / 1 byt
07	Výměna vnějších dveří u domů a výměna oken	4 roky	1,5 %	50 tis. Kč
08	Rekonstrukce rozvodů elektřiny, plynu, vody, kanalizace a ústředního topení	4 roky	1,5 %	50 tis. Kč
09	Stavební úpravy bytu, zřízení nebo obnova sociálního zařízení	4 roky	1,5 %	50 tis. Kč
10	Dodatečná izolace domu staršího 10 let proti zemní vlhkosti	5 let	1,5 %	100 tis. Kč
11	Půdní vestavba bytu nebo zřízení byt. jednotky z nebytových prostor	8 let	2%	150 tis. Kč
12	Vestavba bytu ve stávajícím domě	8 let	2 %	150 tis. Kč
13	Nástavba bytu na stávající dům	8 let	2 %	200 tis. Kč

Jednotlivé tituly úvěrů lze kumulovat. Nelze poskytnout úvěr v kombinaci titulů 05+06 na jeden objekt. U titulů 01 a 05 v případě obnovy bytového domu – nemovité kulturní památky – může být maximální výše úvěru a doba splatnosti až dvojnásobná. Úvěr nelze získat opakovaně na jeden titul u jednoho domu či bytu.
Úvěr lze též čerpat na spolufinancování výměny kotlů v rámci tzv. „kotlíkových dotací" z titulu 02. Dále lze úvěr čerpat na vybudování nových kanalizačních přípojek z titulu 03.
Bližší informace poskytne Ing. M. Velková, tel. 371 430 550, velkova@muhorazdovice.cz.
Lhůta na podání žádosti končí dne 5. 2. 2018 v 11 hod.

Ing. Marie Velková
finanční odbor

Historie horažďovických domů

Historie domů v Horažďovicích v letech 1600–1800, vnitřní město

Dům čp. 85 při Dolejší bráně
V roce 1711 projevil zájem o *„obecní domeček u dolejšky"* řezbář Michal Ottovaš u městské rady a *„žádal, aby se jemu prodal"*. Do této doby byla tato plocha zřejmě součástí městské brány. Ve stejném roce pak došlo k písemnému postoupení obcí domu *„důmecz v dolejší bráně"* pro vystavění Michalu Odovašovi, řezbáři za 60 zlatých. Jak zápis dále upřesňuje *„Prodán jest domec v dolejší bráně mezi zdima městskýma vystavení Michalovi Odovašovi rodilému, však pokřtěnému z turek"*. Součástí domu je kus parkánu až pod rám soukenický. „Klus městský" a průchod do jeho parkánu má být i nadále pro potřeby obce přístupný a nemá být „zbraňován a hindrován žádným vymyšlením", protože *„dle starobylého obyčeje klus a průchod své místo míti má"*. Zápis učiněn v přítomnosti Matěje Rábského, purkmistra, Matesa Zeberera, primasa, Maxe Stroboliuse, Jiřího Camilla, Václava Beneše, Václava Herytesa, přísežních, Václava Vrkala a Antonína Šenhansla, starších, Jana Šlechty z obce. Michal Ottovaš se do Horažďovic dostal, jak bylo uvedeno v protokolu radním z let 1706–1712 k roku 1711 jako zajatec: *„Ottovaš rozený turek, při obležení Vídně zajatej malej, pokřtěnej Michal, řemesla řezbářského"* v zápisu žádal k svátku od obce ½ sudu piva. Stal se představeným truhlářského cechu ve městě. Již o rok později v roce 1712 je zmíněn spolu s Řehořem Kroupou jako představený spojeného cechu truhlářského a zámečnického. V roce 1719 si stěžuje na Michala (psáno Odobaše!) řezbáře Jakub Eliáš, s tím, že k němu dává na učení truhlářského a řezbářského řemesla syna Antonína na dobu 5 let, s tím, že mu ale Ottovaš chce dát výuční list už po 3 letech. Jakub Eliáš si stěžuje, že jeho syn *„ještě nic neumí, načež Odobaš odpověděl, že on učedník jeho chce míti větší respekt nežli mistr, že se nechce doma při díle zastavit, obzvláště v den sváteční, když mu co rejsovati dá, že od toho odchází a nic dělati nechce, též že jest neposlušnej"*. Jakub Eliáš se nakonec s radními a řezbářem Ottovašem dohodl na řádném dokončení studia v trvání 5 let. Jako řezbář pracoval Michal Ottovaš např. na interiérech kostelů v Dobrši (dle historika Karla Skalického). V roce 1755 prodává Zuzana, ovdovělá Ottovašová, dům se vším příslušenstvím ležící mezi branou městskou dolejší Tomáši Hoškovi, *„zeti svému a dvoum synáčkům jeho z prvního manželství"*. V roce 1768 prodává Tomáš Hošek dům v městě v Dolejší bráně za 110 zlatých Jakubu Šalanskému. Ten na sebe v rámci koupě nemovitosti ještě přejímá dluh Tomáše Hoška, který má u Josefa Kayslera, měštěnína a spolu primátora města Hor nad Nalžovy, v sumě 100 zlatých. V roce 1787 postupuje dům Jakub Šalanský s manželkou Dorotou synu Antonínovi za 100 zlatých. Dům leží mezi *„branama městskýma"* se vším právem a příslušenstvím. V roce 1802 prodávají dům v bráně Dolejší Antonín a Kateřina Šalanských Alžbětě, ovdovělé Vaněčkové, za 395 zlatých. Ale již v roce 1805 prodává měšťanský dům v Dolejší bráně František Vaněček Vojtěchu Nikodémovi, městskému postřihači, a jeho manželce Rosině za 760 zlatých. V roce 1832 bylo změněno původní číslování domu z čp. 40 na čp. 41. Toto číslování pak souhlasí s plánem stabilního katastru z roku 1837.

MgA. Jindřich Šlechta

Stálá divadelní scéna Klatovy Vás zve na divadelní představení

Úterý 23. 1. 2018 od 19.30, předplatné skupiny H, Kulturní dům Horažďovice…A NA HRUŠCE SEDÍ DIKTÁTOR v režii Jaroslava Grillara

Hra o konfrontaci světů, myšlenek a názorů. Nic není, jak bylo, nic nebude ani v kritickém havlovském „budou-li“, které zmizelo v kremelském orloji. Každá konfrontace se vždy týká všech. Jedinec nezmůže tolik, jako když jsou všichni „proti větru“ (V+W). Týká se to především tolerance a lidského porozumění. V neznámé zemi na neznámém místě se ocitá unesený diktátor. Terorista zjišťuje, že plán únosu selhal. Co teď s diktátorem? Avšak každé neřešitelné, jak už pravili staří Řekové, může být i zábavné. Protože smích boří i tvoří.
Hrají: Miroslav Táborský a Jitka Ježková

SDS Klatovy

Dům s torzem dolejší brány na fotografii z roku 1895

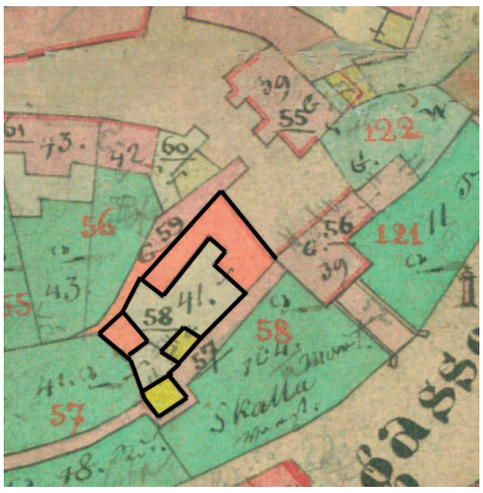

Umístění domu na plánu Stabilního katastru z roku 1837, umístěný mezi dvěma městskými branami.

Současný stav (rok 2017)

Zajímavosti

Vánoční čas

Vánoce jsou svátkem, který dnes slaví společně katolíci, protestanti, bezvěrci i jinověrci. Vnímáme je jako svátky pokoje, rodiny a lásky bez ohledu na své náboženské přesvědčení. Připravme se na ně v klidu a pohodě.
První záznamy oslav Vánoc křesťany pochází již ze čtvrtého století z Říma, kde začali lidé oslavovat narození Ježíše Krista. Dodnes patří Vánoce k nejvýznamnějším křesťanským svátkům po Velikonocích. Mnozí z nás si jistě nedokáží představit předvánoční čas bez vůně linoucí se z kuchyně, kde se peče vánoční cukroví. To se někdy povede a je zařazeno do seznamu oblíbených vánočních cukrovinek. Jindy je to ovšem fiasko a krásně nafocený kousek z časopisu letí i s receptem do koše.
Vánoční stromeček je vedle jesliček nejznámějším symbolem Vánoc. V Česku však nemá velkou tradici. Poprvé jej postavil pro své přátele v roce 1812 ředitel pražského Stavovského divadla Jan Karel Liebich na svém libeňském zámečku Šilboch. Nový zvyk se však začal prosazovat jen pozvolna, a to až ve 40. letech 19. století v bohatých pražských měšťanských rodinách. Do venkovských stavení pronikaly ozdobené vánoční stromečky ještě pomaleji. Až do první světové války v mnoha domácnostech bývala pouze ozdobená smrková nebo jedlová větev. Dnes však patří stromek do každé rodiny a Vánoce si bez něho nedokážeme představit.
A již zbývá zařídit to poslední a tím jsou vánoční dárky. Důkaz o vyměňování dárků existuje již z 16. století, kdy se nadělovaly mezi přáteli a příbuznými. Nejvíce dárků dostávaly samozřejmě děti. Bývalo zvykem, že se dárky začaly rozbalovat až v okamžiku, když se objevila na obloze první hvězdička – ale to muselo být jasno. Ta symbolizovala betlémskou hvězdu, která zazářila nad Betlémem v okamžiku zrození Ježíška. V našich zemích dárky původně nosil svatý Mikuláš, Ježíšek se k nám dostal až v 19. století z Německa.
Barvy použité při adventní výzdobě mají svůj význam spojený s vánočním časem. Červená symbolizuje lásku, krev a oheň, zelená značí věčný život. Větve jehličnanů jsou neopadavé a jsou tedy považované za stále živé. Zlatá barva je považována za symbol Slunce, ušlechtilosti, velkorysosti, moudrosti nebo bohatství a hojnosti. Bílá zase vyjadřuje nevinnost a čistotu. Fialová je barvou postu a pokání za hříchy. Růžová symbolizuje radost a modrá nadpozemskou nebeskost, ale také víru a klid.
Přeji Vám příjemné prožití vánočních svátků, úspěšný vstup do nového roku, hodně štěstí, zdraví, osobních a pracovních úspěchů.

Karel Halml

Šok na Nový rok!

Na Nový rok 1979 si asi dodnes vzpomene každý, kdo ho zažil. O co tenkrát šlo? O nevídaný teplotní pokles, který se přihnal o silvestrovské noci.
V prosinci 1978 panovala celkem tradiční zima se sněhem. Pravidelná vánoční obleva se však dostavila v neobvyklé síle. Sníh rychle roztál a panovalo jarní počasí s teplotami až 15 °C! A tohle počasí trvalo do Silvestra. Již pár dnů předtím se ale začal propadat do Evropy od severu arktický vzduch. Sever Německa už zápasil s prudkým ochlazením a sněhovými bouřemi, ale my jsme žili v bezstarostném klidu. Nevzpomínám si, že by tehdy od meteorologů přicházelo nějaké varování.
Na Silvestra dorazila arktická fronta ke Krušným horám a vpadla do Čech. Tady ale měli všichni v hlavě spíš nastávající silvestrovské radovánky. Počasí stále jarní, a tak mnozí vyrazili za zábavou nalehko. Ledový vzduch se sněhem však rychle přecházel Čechy, do Horažďovic dorazil někdy před novoroční půlnocí. Déšť přešel ve sníh, rychle se ochlazovalo a ráno byl již mráz 18 °C! Pocit ukrutné zimy násobil čerstvý vítr. Kdo se navracel po prohýřené silvestrovské noci domů v jarním oblečení, byl v šoku! Teplota během krátké doby poklesla někde až o neuvěřitelných 30 °C! A k tomu 10 cm sněhu!
Zamrzlo vše! Ale hlavně mokré uhlí ve vagonech. Elektrárny brzy „mlely“ z posledního! Kolaps dopravy, energetiky. Už 5. ledna nejvyšší státní orgány přikazovaly přísné šetření elektrickou energií, ve školách vyhlásili tzv. uhelné prázdniny (trvaly pak celé tři týdny), omezovalo se pouliční osvětlení, dokonce i televize vysílala až od půl deváté večer. Začátek pracovní doby se posunul až na 8. hodinu ranní (kdy už bylo světlo). Mrazy kolem –20 °C trvaly deset dnů, pak se zmírnily „jen“ na –10 °C. Až mírná obleva 20. ledna osvobodila tehdejší Československo (a celou Evropu) z ledového sevření.
Dodnes si pamatuji, že jsme se odpoledne na Nový rok vydali s malou dcerkou na procházku (z okna bytu to nevypadalo tak tragicky), ale náraz ledového větru nás po několika krocích rychle vrátil domů. Mnoho lidí však mělo novoroční zážitky určitě daleko drsnější.
Stovky zamrzlých vagonů s uhlím stály u elektráren zcela nedobytné. Energetici vyhlásili pro dodávku elektřiny stav nejvyšší nouze. Prostě šok, na který si pamětníci dodnes vzpomenou. Zajímavé je, že kronika města Horažďovic se o těchto událostech vůbec nezmiňuje. V lednových zápisech toho roku je jen všeobecně pár slov zhruba v tom smyslu, že spotřeba elektrické energie vzrůstá s rozvojem společnosti, ale elektrárny nestačí uspokojovat spotřebu. Tedy, že se musí šetřit např. vypínáním části veřejného osvětlení, osvětlení obchodů a omezováním kulturních akcí. Zkrátka nic zvláštního se neděje.
A víte, čemu vděčíme za zavedení tzv. letního času? Právě téhle kalamitě. Od dubna 1979 totiž máme z důvodu úspory elektrické energie zaveden letní čas.

Jiří Wagner

Přivýdělek z domova. www.primavydelek.cz

TYJÁTR HORAŽĎOVICE SRDEČNĚ ZVE NA

KLOBOUKOVÝ DIVADELNÍ BÁL

ANEB NA HLAVĚ S ČÍMKOLIV

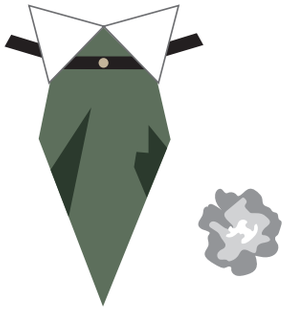

pátek 26. ledna 2018 od 20.00 v kulturním domě
k tanci a poslechu hraje Scéna Strakonice
úvodní defilé a bohatá tombola jako tradičně
vstupné 150 Kč
předprodej vstupenek v cestovní kanceláři Ciao... na náměstí

TYJÁTR
HORAŽĎOVICE

MEDLÍN
mix-centrum

TÓNOVÁNÍ OMÍTEK A BAREV
KOTVÍCÍ TECHNIKA
MATERIÁLY A DOPLŇKY

Najdete nás na adrese:
Blatenská č.770
(areál bývalého statku)
Horažďovice 34101

Otevírací doba:
Po-Pá: 6:00 - 17:00
So: 7:00 - 12:00
Ne: zavřeno

601 104 144 / 602 624 201

Nabízíme široký sortiment za příjemné ceny.
U nás si vybere každý!

* pastovité fasádní omítky, interiérové a exteriérové barvy, mozaikové omítky (tónování i prodej) * malty * lepidla * betony * hloubkové penetrace * urychlovače * šrouby * vruty * hmoždinky * závitové tyče * latě * chemické hmoždinky * izolace * pěny * penetrace, barvy a lazury na dřevo * lišty * nátěrové pomůcky * fólie * spárovací lepidla a tmely pro obkladače * vodováhy * zednické náčiní * pomůcky a doplňky na aplikace * atd..

NOVINKA - prům. vysavače, odvlhčovače a míchačky

Den Braven | fischer innovative solutions | STORCH | SOLA | ATIKA | Chemolak | HASPL Žijeme spojováním | remmers | PCI Für Bau-Profis | HET

Firma INTERIORS manufacture & design a. s.

hledá zájemce na následující pracovní pozice:

* **Truhlář – nábytkář** Místo pracoviště: Kasejovice
* **Montážní dělník v zahraničí** Práce v Německu / Anglii
* **Koordinátor montáží nábytku interiérů** pro Německo a Anglii
– vyučení v oboru truhlářství / jazykové znalosti – NJ – AJ
– výborné platové podmínky
* **Konstruktér**
***Manažer výrobních kalkulací a rozpočtů**
–min. SŠ – technického směru / místo pracoviště: Kasejovice / Plzeň
* **Asistent/ka projektu**
– vzdělání ekonomického, technického směru / znalost NJ plynně

Pracoviště: INTERIORS manufacture&design a. s., 335 44 Kasejovice č.p. 337
Kontaktní osoba: Michaela Vyhnálková, tel. 735 177 246
Životopisy zasílejte na email: michaela.vyhnalkova@interiors-mnd.com

XXI. PLES ŠKROBAŘŮ

Hostem večera:
Yvetta Blanarovičová

Hraje:
De Facto

Taneční vystoupení

V pátek 16.2.2018 od 20:00 hodin.
v HOTELU PRÁCHEŇ

Culinar

Vstupné 250 Kč
Předprodej v sídle firem

Lyckeby

novy-podlahy.cz
Podlahy pro život...

Již 25 let s Vámi...

dřevěné masivní podlahy * parkety * renovace dřevěných podlah
plovoucí podlahy * PVC * koberce * vinyl
prodej * doprava * montáž

tel.: 776 805 060

e-mail: info@novy-podlahy.cz

Cukrárna Kavárna *Segafredo*
v Blatné – firma Martina Zdvořáčková
PŘIJME
PRODAVAČKU – SERVÍRKU
Měsíční příjem 16 000 ÷ 18 000,- Kč

- Nevyučené v oboru zaučíme.
- Mezi směnami možnost ubytování.
- Příspěvek na dopravu.
- Nabídka zařízeného služebního bytu.
- Přijmeme brigádnice na víkendy, tj. SOBOTY a NEDĚLE – studenty o víkendech i mimo ně, v době jejich volna.
- Možnost přivýdělku na vedlejší pracovní poměr.

Kontakt: Osobně v cukrárně v Blatné, nebo na tel.: 602 659 545, resp. 608 939 373

Mgr. Dušan Havlena
advokátní kancelář
Kontaktní telefon: 722 905 684
Email: Ak.Havlena@gmail.com , www.ak-havlena.cz
adresa pobočky: Ševčíkova čp. 32, Horažďovice
Úřední hodiny: Středa 09:00-17:00 hod.
Pátek: 09:00-13:00 hod.

- právní služby ze všech oblastí práva, včetně zastupování před soudy a jinými úřady
- sepisování všech druhů smluv-kupní, darovací, směnné apod.
- návrhy na povolení oddlužení, pokud se nacházíte v neřešitelné finanční situaci
- vymáhání pohledávek

Děkujeme našim zákazníkům za přízeň a přejeme krásné a klidné Vánoce.

Pevné zdraví a úspěšný rok 2018 přeje
Stanislav Roubal s kolektivem

RESTAURANT PIZZERIA „U PAPEŽE"

U ZÁMKU

Vánoční otevírací doba:

Restaurace a Pizzerie „U Papeže" Strakonice

22.12.	10:30 – 15:00
23.12.	zavřeno
24.12.	zavřeno
25.12.	zavřeno
26.12.	zavřeno
27.12.	10:30 – 22:00
28.12.	10:30 – 22:00
29.12.	10:30 – 22:00
30.12.	10:30 – 23:00
31.12.	zavřeno
1.1.	15:00 – 22:00

Reservace a objednávky: 383 322 451

Pizzeria „V Zámku" Horažďovice

22.12.	11:00 – 15:00
23.12.	zavřeno
24.12.	zavřeno
25.12.	zavřeno
26.12.	11:00 – 22:00
27.12.	11:00 – 22:00
28.12.	11:00 – 22:00
29.12.	11:00 – 23:00
30.12.	11:00 – 23:00
31.12.	zavřeno
1.1.	15:00 – 22:00

Reservace a objednávky: 376 511 694

Těšíme se na Vaši návštěvu v roce 2018.

K.H.A. s.r.o.

PŘESNÉ OBRÁBĚNÍ

PRÄZISIONSBEARBEITUNG PRECISE MACHINING

NABÍDKA ZAMĚSTNÁNÍ

Společnost K.H.A. s. r. o. zabývající se obráběním kovů, se sídlem v Plánici, přijme pro rozšiřující se výrobu **pracovníky pro obsluhu NC obráběcích strojů**.

Práce je ve třísměnném provozu, vhodná též pro ženy.

Požadujeme: Pečlivost
Chuť učit se novým věcem

Nabízíme: 23 000–27 000 Kč hrubého
Stravenky / 100 Kč
Dovolená / 25 dní
Pracovní smlouva na neurčito
Nadstandardní příplatky / práce přesčas

Individuální platové podmínky na základě zkušeností.
V případě Vašeho zájmu kontaktujte prosím vedoucího provozu firmy p. Davida Balíčka na telefonu 724 035 007, nebo se ptejte přímo v sídle společnosti.

K.H.A. s. r. o., Nepomucká 269, 340 34 Plánice – CZ
Tel. +420 376 375 911, Fax +420 376 375 916, www.kha.cz

ATRIUM DOMY NOVÉ GENERACE

Přední výrobce a dodavatel vysoce kvalitních montovaných rodinných domů v České republice hledá vhodného uchazeče na pozici:

kalkulant/programátor

Náplň práce:
- kalkulace rodinných domů ve stávajícím SW
- tvorba nového rozpočtového programu
- propojení stávajících firemních databází
- aktualizace a údržba stávajícího IS

Požadujeme:
- výbornou znalost EXCEL (makra a VBA)
- znalost programovacího jazyka výhodou
- analytické myšlení, spolehlivost a pečlivost
- ochota učit se nové věci a schopnost týmové práce
- znalost AJ nebo NJ výhodou

Nabízíme:
- perspektivní práci v mladém kolektivu
- zázemí stabilní firmy se sídlem v Horažďovicích
- odpovídající finanční ohodnocení
- firemní benefity

Životopisy zasílejte na e-mail: makovec@atrium.cz nebo poštou na adresu ATRIUM, s.r.o., Vlastimil Makovec, Strakonická 1056, 341 01 Horažďovice.

PALIVOVÉ DŘEVO od 480Kč

TĚŽBA, PŘIBLIŽOVÁNÍ, VÝKUP DŘEVA

Tel: **737 290 440**
Facebook:
Dřevo Chanovice

www.drevolesysalak@seznam.cz

PF 2018

Vážení zákazníci,
děkujeme za Vaši důvěru v uplynulém roce.
Dovolujeme si Vám popřát klidné prožití vánočních svátků a do nového roku 2018 pak pevné zdraví a hodně štěstí.
Váš tým ROSA Computers a RCnet

Sledujte nás na facebooku
https://www.facebook.com/rosacomputers/

ROSA computers RCnet

Německá firma Wach-Bau GmbH
přijme na ŽL **zedníky na strojní omítání**
místo pracoviště Velburg.
Ubytování zajištěno, celoroční práce
s dobrým výdělkem. Kontakt 725 763 582

ZEDNICTVÍ – Jiří Svoboda
Provádíme veškeré zednické práce
úprava byt. jádra, sádrokartony, štuky, zateplování fasád,
vyvložkování komínů ohebným nerez materiálem
vč. stavebních úprav. Tel: 725 763 582

Město Horažďovice Vás srdečně zve na

21. prácheňský reprezentační ples

sobota 13. ledna 2018 ve 20.00

Taneční orchestr pana Novotného z Plzně
Taneční klub Fialka – předtančení
Pole dance – akrobatický tanec
Fotokoutek
Chutný raut
Vstupné: 250 Kč
Předprodej vstupenek od 11. 12. 2017 v IC Horažďovice, Mírové náměstí 15

Regionální informační centrum Prácheňska a cestovní kancelář Ciao...
Vám i Vašim rodinám přeje krásné prožití svátků vánočních,
mnoho zdraví, štěstí a pohody v roce 2018

Vánoční otevírací doba:
21.12. - 8.00 - 16.00, 22.12. - 9.00 - 17.00
od 23.12. ZAVŘENO
Potřebujete-li naše služby ve dnech
27. - 29.12.17
volejte během otevírací doby 9.00 - 17.00
tel. 383 323 450, 737 285 544
Ve dnech volna nás kontaktujte na mailu:
ladislav.havel@ciao.cz

My se na Vás opět těšíme 2.1.2018

Kulturní program leden

KULTURNÍ DŮM

sobota 13. 1. **20.00**
21. PRÁCHEŇSKÝ REPREZENTAČNÍ PLES, PŘEDTANČENÍ, RAUT…
Předprodej vstupenek: IC Horažďovice, Mírové náměstí 15.

sobota 20. 1. **20.00**
JETENOVICKÝ BÁL
Hraje Melodion, předtančení a tombola.
Předprodej vstupenek: 724 609 710

úterý 23. 1. **19.30**
DIVADLO … A NA HRUŠCE SEDÍ DIKTÁTOR
Hra o konfrontaci světů, myšlenek a názorů. Hrají: Miroslav Táborský a Jitka Ježková.

pátek 26. 1. **20.00**
KLOBOUKOVÝ DIVADELNÍ BÁL
Hraje Scéna Strakonice, úvodní defilé, bohatá tombola. Předprodej vstupenek: cest. kancelář Ciao... na náměstí

neděle 28. 1. **15.00**
POSEZENÍ S PÍSNIČKOU „JIHOČEŠTÍ RODÁCI“

Změna programu vyhrazena

Výlep plakátů, předprodej vstupenek apod.,
tel. 608 212 210, e-mail: kdhd@centrum.cz

MC HOUBA

sobota 13. 1.
LÉTAJÍCÍ LIŠKA
Večer s novinkou Black Fox

pátek 19. 1. **16.00**
VEČER DESKOVEK A HER
Přijď si zahrát aktivity, dostihy, dance-pad nebo twister

sobota 27. 1. **21.00**
ROKOTÉKA S MILOŠEM ZEMENEM
Retro Roková párty s Legendárním DJ z Rock rádia

pátek 2. 2.
POTÁPĚČSKÁ PÁRTY
Tradiční akce letos v novém kabátě.

Připravujeme:

10. 2.
PIVNÍ RADOSTI A VEPŘOVÉ NEŘESTI

MĚSTSKÁ GALERIE

PROBÍHAJÍCÍ VÝSTAVY:

PAVLA BREUOVÁ – NEVŠEDNÍ TVÁŘ OKAMŽIKU
Výstava potrvá do 1. 3. 2018

ALEŠ ČERVENÝ – DIAGNÓZA KRYSTAL
Stálá expozice alpských minerálů

DDM HORAŽĎOVICE

sobota 13. 1. **Zámek DDM, 9.00–12.00**
VYROBTE SI HODINY!
Vytvořte si vlastní hodiny technikou découpage. Velký výběr ubrousků a všechny komponenty v ceně, určeno pro dospělé a SŠ. Vstupné 150 Kč

neděle 28. 1. **Přírodověd. stanice, 14.00**
KOMENTOVANÁ PROHLÍDKA
Rodinné odpoledne – zavzpomínejte na léto u zvířátek v učebně exo-tery. Vstupné 25 Kč.

po–st 29.–31. 1. **EC PROUD**
OZVĚNY EKOFILMU PRO ŠKOLY
Dopolední projekce přírodovědných dokumentů pro školy. Info na www.envicentrum.eu.

čtvrtek 1. 2. **EC PROUD, 18.00–20.00**
OZVĚNY EKOFILMU
Večerní projekce 2 oceněných snímků 43. ročníku mezinárodního filmového festivalu. Vstup zdarma.

LYŽAŘSKÁ ŠKOLA MODRAVA
– letošní ročník tradiční lyž. školy se děje zcela v režii sušického Ski klubu, více informací (podmínky, přihlášky, kontakty atd.) najdete na www.skiclubsusice.cz.

OSTATNÍ AKCE

sobota 16. 1. **17.30**
KONSTELACE
www.kouzlousmevu.cz

pondělí 29. 1. **18.00**
MEDITACE
www.kouzlousmevu.cz

KAVÁRNA ŠIBULE

sobota 6. 1. **18.00**
VE ZDRAVÍ DO NOVÉHO ROKU
Přednáška paní Líby Žákové z Písku.

pátek 12. 1. **18.00**
CESTOPISNÁ PŘEDNÁŠKA – LAOS
Uvádí horažďovický fotograf a cestovatel Josef Chalupný.

neděle 21. 1. **15.00**
DOSTAVENÍČKO
S harmonikou vás pobaví pan Miroslav Němec ze Zálesí.

sobota 27. 1. **18.00**
46 LET V OPERNÍM ORCHESTRU DJKT
Nenechte si ujít besedu s paní Jitkou Moserovou.

Změna programu vyhrazena

Otevírací doba: Út–Ne od 14.00 do 18.00
Kontakt: Libuše Mužíková, mobil – 732 930 360
(po dohodě možnost soukromých akcí)

MĚSTSKÉ MUZEUM

pátek 5. 1. **divadelní sál, 17:00**
LOUTKOVÉ DIVADLO
divadelní spolek Tyjátr
O BUDULÍNKOVI

pátek 19. 1. **divadelní sál, 17:00**
LOUTKOVÉ DIVADLO
divadelní spolek Tyjátr
JAK PRINC S VODNÍKEM VYTOPILI PEKLO

pátek 26. 1. **divadelní sál, 18.00**
VŠE CO JSTE KDY CHTĚLI VĚDĚT O MUZEU, ALE BÁLI JSTE SE ZEPTAT
Přednáška s besedou Mgr. Barbory Freund

KNIHOVNA

úterý 16. 1. **Praha**
VIRTUÁLNÍ UNIVERZITA 3. VĚKU
Promoce, návštěva Strahovské knihovny

úterý 23. 1. **sál knihovny 9.00 a 11.00**
T. G. MASARYK
Beseda s ilustrátorkou a spisovatelkou Renátou FučíkovouI (pro 6. tř. ZŠ)

čtvrtek 25. 1. **sál knihovny 18.00**
ETIKOTERAPIE
přednáška MUDr. Vladimíra Vogeltanze.
Vstupné 150 Kč

pátek 26. 1. **sál knihovny 9.00 a 10.00**
JOHANA S NOSEM NAHORU
Beseda se spisovatelkou Petrou Braunovou (pro 5. tř. ZŠ)

úterý 30. 1. **sál knihovny 8.00 a 10.00**
VIRTUÁLNÍ UNIVERZITA 3. VĚKU
1. přednáška na téma „Gian Lorenzo Bernini – genius evropského baroka“

Vyhlášení výtvarné a literární soutěže v rámci projektu Kde končí svět? 2017/2018
„JÁ JSEM TVŮJ ČLOVĚK“

Uzávěrka dalšího čísla je 23. ledna v 10.00 hod., vydání 2. února 2018. Redakce si vyhrazuje právo vybrat k otištění příspěvky pisatelů podle potřeb HO. Příspěvky svým rozsahem delší než jeden list A4 budou redakčně kráceny. Náklad 2700 výtisků. Distribuováno do každé rodiny horažďovického obvodu zdarma.
Vydavatel a nakladatel Město Horažďovice, Mírové náměstí 1, IČO 00255513. Tel.: 371 430 557, fax 376 547 529, e-mail: obzor@muhorazdovice.cz.
Za věcnou a jazykovou správnost textu odpovídají autoři, složení redakční rady: Ing. Hana Kalná, Ing. Ivana Dušková, Jitka Chalupná.
Povoleno OkÚ Klatovy pod registrační značkou MK ČR E 11878. ISSN 1802-7741. Tisk: Dragon Press, Klatovy.